



# แผนพัฒนาท้องถิ่น

(พ.ศ. ๒๕๖๑-๒๕๖๕)



องค์การบริหารส่วนตำบลพิชัย  
อำเภอเมืองลำปาง จังหวัดลำปาง





ประกาศองค์การบริหารส่วนตำบลพิชัย  
เรื่อง การใช้แผนพัฒนาท้องถิ่น (พ.ศ.๒๕๖๑-๒๕๖๕)  
ขององค์การบริหารส่วนตำบลพิชัย อำเภอเมือง จังหวัดลำปาง

\*\*\*\*\*

ด้วยองค์การบริหารส่วนตำบลพิชัย ได้ดำเนินการจัดทำแผนพัฒนาท้องถิ่น (พ.ศ. ๒๕๖๑-๒๕๖๕) ขององค์การบริหารส่วนตำบลพิชัย ซึ่งเป็นไปตามขั้นตอนของระเบียบกระทรวงมหาดไทยว่าด้วยการจัดทำแผนพัฒนาขององค์กรปกครองส่วนท้องถิ่น พ.ศ.๒๕๔๘ และแก้ไขเพิ่มเติมถึง (ฉบับที่ ๓) พ.ศ.๒๕๖๑ และตามหนังสือจังหวัดลำปาง ด่วนที่สุด ที่ ลป ๐๐๒๓.๓/ว ๑๓๒๔๒ ลงวันที่ ๒๑ พฤษภาคม ๒๕๖๒ และตามหนังสืออำเภอเมืองลำปาง ด่วนที่สุด ที่ ลป ๐๐๒๓.๖/ว ๔๙๓ ลงวันที่ ๒๒ พฤษภาคม ๒๕๖๒ แจ้งการชักซ้อมแนวทางการทบทวนแผนพัฒนาท้องถิ่น (พ.ศ. ๒๕๖๑-๒๕๖๕) ตามระเบียบฯ ข้อ ๑๗ ให้ผู้บริหารท้องถิ่นเสนอร่างแผนพัฒนาท้องถิ่นสี่ปีต่อสภาองค์การบริหารส่วนตำบลเพื่อให้ความเห็นชอบก่อนแล้วผู้บริหารท้องถิ่นจึงพิจารณาอนุมัติหรือประกาศใช้

บัดนี้ สภาองค์การบริหารส่วนตำบลพิชัย ได้มีมติเห็นชอบร่างแผนพัฒนาท้องถิ่น (พ.ศ.๒๕๖๑-๒๕๖๕) ขององค์การบริหารส่วนตำบลพิชัย ในการประชุม สมัยวิสามัญ สมัยที่ ๒ ประจำปี พ.ศ. ๒๕๖๒ เมื่อวันที่ ๑๔ มิถุนายน ๒๕๖๒

เพื่อปฏิบัติตามระเบียบกระทรวงมหาดไทย ว่าด้วยการจัดทำแผนพัฒนาขององค์กรปกครองส่วนท้องถิ่น พ.ศ.๒๕๔๘ และแก้ไขเพิ่มเติมถึง (ฉบับที่ ๓) พ.ศ.๒๕๖๑ และตามหนังสือจังหวัดลำปาง ด่วนที่สุด ที่ ลป ๐๐๒๓.๓/ว ๑๓๒๔๒ ลงวันที่ ๒๑ พฤษภาคม ๒๕๖๒ และตามหนังสืออำเภอเมืองลำปาง ด่วนที่สุด ที่ ลป ๐๐๒๓.๖/ว ๔๙๓ ลงวันที่ ๒๒ พฤษภาคม ๒๕๖๒ จึงประกาศใช้แผนพัฒนาท้องถิ่น (พ.ศ.๒๕๖๑-๒๕๖๕) ขององค์การบริหารส่วนตำบลพิชัย ตั้งแต่นี้เป็นต้นไป

จึงประกาศให้ทราบโดยทั่วกัน

ประกาศ ณ วันที่ ๑๗ มิถุนายน พ.ศ.๒๕๖๒

(นายมานิต อุ่นเครือ)  
นายกองค์การบริหารส่วนตำบลพิชัย

## คำนำ

แผนพัฒนาท้องถิ่น (พ.ศ.๒๕๖๑-๒๕๖๕) ขององค์การบริหารส่วนตำบลพิชัย เป็นการแปลงแผนยุทธศาสตร์การพัฒนาไปสู่การปฏิบัติ โดยมีหลักคิดที่ว่า ภายใต้ยุทธศาสตร์การพัฒนาหนึ่ง ๆ จะมีแนวทางการพัฒนาได้มากกว่าหนึ่งแนวทาง และภายใต้แนวทางพัฒนาหนึ่ง จะมีโครงการ/กิจกรรมได้มากกว่าหนึ่งโครงการ/กิจกรรมที่จะต้องนำมาดำเนินการเพื่อให้บรรลุวัตถุประสงค์ เป้าหมายที่ต้องการในแต่ยุทธศาสตร์การพัฒนา ซึ่งมีผลกระทบต่อวัตถุประสงค์ เป้าหมาย จุดมุ่งหมายการพัฒนาอย่างยั่งยืนและวิสัยทัศน์ในที่สุด

การจัดทำแผนพัฒนาท้องถิ่น (พ.ศ. ๒๕๖๑ - ๒๕๖๕) ขององค์การบริหารส่วนตำบลพิชัย ได้ยึดปฏิบัติตามระเบียบกระทรวงมหาดไทย ว่าด้วยการจัดทำแผนพัฒนาขององค์กรปกครองส่วนท้องถิ่น พ.ศ.๒๕๔๘ และแก้ไขเพิ่มเติมถึง (ฉบับที่ ๓) พ.ศ.๒๕๖๑ และตามหนังสือจังหวัดลำปาง ด่วนที่สุด ที่ ลป ๐๐๒๓.๓/ว ๑๓๒๔๒ ลงวันที่ ๒๑ พฤษภาคม ๒๕๖๒ และตามหนังสืออำเภอเมืองลำปาง ด่วนที่สุด ที่ ลป ๐๐๒๓.๖/ว ๔๙๓ ลงวันที่ ๒๒ พฤษภาคม ๒๕๖๒ แจ้งการชักชวนแนวทางการทบทวนแผนพัฒนาท้องถิ่น (พ.ศ. ๒๕๖๑-๒๕๖๕) ขององค์การปกครองส่วนท้องถิ่น และครอบคลุมอำนาจหน้าที่ตามพระราชบัญญัติสภาตำบลและองค์การบริหารส่วนตำบล พ.ศ. ๒๕๓๗ และแก้ไขเพิ่มเติมถึง (ฉบับที่ ๖) พ.ศ. ๒๕๕๒ พระราชบัญญัติกำหนดแผนและขั้นตอนการกระจายอำนาจให้แก่องค์กรปกครองส่วนท้องถิ่น พ.ศ. ๒๕๔๒

แผนพัฒนาท้องถิ่น (พ.ศ. ๒๕๖๑ - ๒๕๖๕) ขององค์การบริหารส่วนตำบลพิชัย เป็นแผนพัฒนาที่มีความสัมพันธ์ใกล้ชิดกับงบประมาณรายจ่ายประจำปี กล่าวคือองค์กรปกครองส่วนท้องถิ่นใช้การวางแผนพัฒนาเป็นเครื่องมือในการจัดทำงบประมาณรายจ่ายประจำปี โดยนำโครงการ/กิจกรรมจากแผนพัฒนาที่ท้องถิ่น ไปจัดทำงบประมาณรายจ่ายประจำปีในแต่ละปีงบประมาณ เพื่อให้การจัดทำงบประมาณเป็นไปด้วยความรอบคอบ สามารถนำไปใช้ในการตัดสินใจกำหนดแนวทางการดำเนินงานและใช้ทรัพยากรการบริหารของท้องถิ่นอย่างมีประสิทธิภาพ เพื่อให้เกิดประโยชน์สาธารณะสูงสุด

คณะกรรมการพัฒนาองค์การบริหารส่วนตำบลพิชัย

มีถุนายน พ.ศ. ๒๕๖๒

## สารบัญ

	เรื่อง	หน้า
ส่วนที่ ๑	สภาพทั่วไปและข้อมูลพื้นฐาน	๑
ส่วนที่ ๒	ยุทธศาสตร์ขององค์กรปกครองส่วนท้องถิ่น	๑๑
ส่วนที่ ๓	การนำแผนพัฒนาท้องถิ่นไปสู่การปฏิบัติ	๔๒
ส่วนที่ ๔	การติดตามและประเมินผล	๑๐๔

# แผนพัฒนาท้องถิ่น

(พ.ศ.๒๕๖๑-๒๕๖๕)

## ของ องค์การบริหารส่วนตำบลพิชัย อำเภอเมืองลำปาง จังหวัดลำปาง

\*\*\*\*\*

### ส่วนที่ ๑ สภาพทั่วไปและข้อมูลพื้นฐาน

#### ๑. ด้านกายภาพ

##### ๑.๑ ที่ตั้งของหมู่บ้านหรือชุมชนหรือตำบล

องค์การบริหารส่วนตำบลพิชัยตั้งอยู่บนอาคารเลขที่ ๔๔๔ ฝั่งตะวันออกของถนน ราษฎร  
บูรณะ หมู่ที่ ๗ ตำบลพิชัย อำเภอเมืองลำปาง จังหวัดลำปาง อยู่ห่างจากอำเภอเมืองลำปางไปทาง  
ทิศตะวันออกประมาณ ๒ กิโลเมตร

##### ๑.๒ ลักษณะภูมิประเทศ

เนื้อที่ขององค์การบริหารส่วนตำบลพิชัยมีพื้นที่ประมาณ ๗๒ ตารางกิโลเมตรหรือประมาณ  
๔๕,๐๐๐ ไร่ ลักษณะพื้นที่ส่วนใหญ่เป็นที่ราบเชิงเขา มีแม่น้ำวังไหลผ่านทางทิศตะวันตกตามแนวเขตของตำบล  
จากทิศเหนือ ไปยังทิศใต้ ซึ่งเกษตรกรได้อาศัยแหล่งน้ำทำการเกษตร

##### อาณาเขต

ทิศเหนือ	ติดต่อ	ตำบลบ้านเสด็จ
ทิศใต้	ติดต่อ	เทศบาลเมืองเขลางค์นคร,เทศบาลนครลำปาง
ทิศตะวันออก	ติดต่อ	อำเภอแม่เมาะ และเขตป่าสงวนแห่งชาติ
ทิศตะวันตก	ติดต่อ	ตำบลทุ่งผาย และ ตำบลต้นธงชัย เทศบาลเมืองพิชัย

##### ๑.๓ ลักษณะภูมิอากาศ

จากลักษณะพื้นที่ของจังหวัดที่เป็นแอ่งคล้ายก้นกระทะ จึงทำให้อากาศร้อนอบอ้าวเกือบตลอดปี ฤดู  
ร้อนร้อนจัดและหนาวจัดในฤดูหนาว มีอุณหภูมิเฉลี่ยสูงสุด ลักษณะภูมิอากาศแบ่งออกได้เป็น ๓ ฤดูคือ

ฤดูหนาว	เริ่มประมาณเดือนพฤศจิกายน จนถึงเดือนกุมภาพันธ์อากาศจะหนาวเย็น ช่วงที่มีอากาศหนาวจัด เดือน มกราคม
ฤดูร้อน	เริ่มประมาณเดือนมีนาคมจนถึงกลางเดือนพฤษภาคม อากาศจะร้อนอบอ้าว ช่วงที่มีอากาศร้อนที่สุดคือเดือนเมษายน
ฤดูฝน	เริ่มประมาณกลางเดือนพฤษภาคม

##### ๑.๔ ลักษณะของดิน

พื้นที่ส่วนใหญ่เป็นที่ราบเชิงเขาลักษณะดินร่วนปนทรายเหมาะกับการทำเกษตรกรรม เช่น ทำนา  
ทำไร่ทำสวนและปลูกพืชเศรษฐกิจ

##### ๑.๕ ลักษณะของแหล่งน้ำ

องค์การบริหารส่วนตำบลพิชัยมีแหล่งน้ำธรรมชาติที่สำคัญต่อการเกษตรกรรม และการชลประทาน  
ไหลผ่านพื้นที่ในเขตองค์การบริหารส่วนตำบลพิชัย ได้แก่แม่น้ำวังซึ่งมีต้นกำเนิดจากอำเภอวังเหนือ จังหวัดลำปาง  
และแหล่งน้ำที่สร้างขึ้น เช่นอ่างเก็บน้ำ สระน้ำ ฝายน้ำล้น และบ่อบาดาล

## ๑.๖ ลักษณะของไม้และป่าไม้

สภาพป่าส่วนใหญ่เป็นป่าเบญจพรรณแล้ง ในฤดูแล้งจะผลัดใบเป็นป่าที่มีไม้ขนาดเล็กและกลางส่วน ไม้ขนาดใหญ่มีน้อยมากพันธุ์ไม้ที่พบได้แต่ ไม้สัก ประดู่ แดง มะค่าโมง ตีนนก เต็ง - รัง เหียง พลวง ฯลฯ

## ๒. ด้านการเมือง/การปกครอง

### ๒.๑ เขตการปกครอง

องค์การบริหารส่วนตำบลพิชัย แบ่งการปกครองออกเป็น ๑๑ หมู่บ้าน โดยแยกรายละเอียดดังนี้

- เป็นหมู่บ้านที่อยู่ในเขตองค์การบริหารส่วนตำบลทั้งหมู่บ้าน จำนวน ๖ หมู่บ้าน ดังนี้

- (๑) หมู่ที่ ๖ บ้านปงวัง
- (๒) หมู่ที่ ๗ บ้านไร่พัฒนา
- (๓) หมู่ที่ ๑๐ บ้านไร่ศิลาทอง
- (๔) หมู่ที่ ๑๑ บ้านดอนมูล
- (๕) หมู่ที่ ๑๖ บ้านวังชัยพัฒนา
- (๖) หมู่ที่ ๑๗ บ้านมิ่งมงคล

- เป็นหมู่บ้านที่อยู่ในเขตองค์การบริหารส่วนตำบลบางส่วน จำนวน ๕ หมู่ คือ

- (๑) หมู่ที่ ๑ บ้านพิชัย
- (๒) หมู่ที่ ๒ บ้านสามัคคี
- (๓) หมู่ที่ ๕ บ้านต้นตอง
- (๔) หมู่ที่ ๘ บ้านทรายใต้
- (๕) หมู่ที่ ๑๓ บ้านใหม่พัฒนา

### ๒.๒ การเลือกตั้ง : รายชื่อคณะผู้บริหารและสมาชิกสภาองค์การบริหารส่วนตำบลพิชัย

๑. นายมานิต	อุ้นเครือ	นายกองค์การบริหารส่วนตำบลพิชัย	
๒. นายเฉลิม	วิปโนโส	รองนายกองค์การบริหารส่วนตำบลพิชัย	
๓. นายชายชาญ	ปาวงค์	รองนายกองค์การบริหารส่วนตำบลพิชัย	
๔. นายนิวัติ	เตชะสีบ	เลขานายกองค์การบริหารส่วนตำบลพิชัย	
๕. นายสง่า	คำเดชศักดิ์	ประธานสภาองค์การบริหารส่วนตำบลพิชัย	
๖. นายรังสรรค์	เตชะสีบ	รองประธานสภาองค์การบริหารส่วนตำบลพิชัย	
๗. นางโสภา	อันทา	สมาชิกสภาองค์การบริหารส่วนตำบลพิชัย	หมู่ที่ ๑
๘. นางมนันยา	ปินตาสี	สมาชิกสภาองค์การบริหารส่วนตำบลพิชัย	หมู่ที่ ๑
๙. นางประนอม	เตชะหงษา	สมาชิกสภาองค์การบริหารส่วนตำบลพิชัย	หมู่ที่ ๒
๑๐. นายสมบุรณ์	มาลัย	สมาชิกสภาองค์การบริหารส่วนตำบลพิชัย	หมู่ที่ ๒
๑๑. นายนิกร	ด้วงคำฟู	สมาชิกสภาองค์การบริหารส่วนตำบลพิชัย	หมู่ที่ ๕
๑๒. นายศรียรรณ	สิทธิเครือ	สมาชิกสภาองค์การบริหารส่วนตำบลพิชัย	หมู่ที่ ๕
๑๓. นายทวี	ศรีไชยวงศ์	สมาชิกสภาองค์การบริหารส่วนตำบลพิชัย	หมู่ที่ ๖
๑๔. นางปราณี	เอี่ยมสำอางค์	สมาชิกสภาองค์การบริหารส่วนตำบลพิชัย	หมู่ที่ ๖
๑๕. นางสมจิตร	เชื้อหอม	สมาชิกสภาองค์การบริหารส่วนตำบลพิชัย	หมู่ที่ ๗
๑๖. นายจันทร์	เครือแก้ว	สมาชิกสภาองค์การบริหารส่วนตำบลพิชัย	หมู่ที่ ๗
๑๗. นายประทาน	กิตตะวงศ์	สมาชิกสภาองค์การบริหารส่วนตำบลพิชัย	หมู่ที่ ๘

๑๘. นายธนวัฒน์	ฟูคำ	สมาชิกสภาองค์การบริหารส่วนตำบลพิชัย	หมู่ที่ ๘
๑๙. นายทองสุข	ปิ่นตาดีบ	สมาชิกสภาองค์การบริหารส่วนตำบลพิชัย	หมู่ที่ ๑๐
๒๐. นายบุญสม	เตชะกัน	สมาชิกสภาองค์การบริหารส่วนตำบลพิชัย	หมู่ที่ ๑๑
๒๑. นางภาวดี	มณีผืน	สมาชิกสภาองค์การบริหารส่วนตำบลพิชัย	หมู่ที่ ๑๓
๒๒. นายมานพพร	กาจารย์	สมาชิกสภาองค์การบริหารส่วนตำบลพิชัย	หมู่ที่ ๑๓
๒๓. นางชุ่มใจ	สุคำ	สมาชิกสภาองค์การบริหารส่วนตำบลพิชัย	หมู่ที่ ๑๖
๒๔. นายสุทัศน์	วรรณบุตร	สมาชิกสภาองค์การบริหารส่วนตำบลพิชัย	หมู่ที่ ๑๗
๒๕. นายวิวัฒน์	กันตา	สมาชิกสภาองค์การบริหารส่วนตำบลพิชัย	หมู่ที่

**: รายชื่อกำนัน ผู้ใหญ่บ้าน ในเขตองค์การบริหารส่วนตำบลพิชัย**

๑. นายเชน	จันทะวงศ์	ผู้ใหญ่บ้านหมู่ที่ ๑	บ้านพิชัย
๒ นายประพจน์	เป็งตาวงค์	ผู้ใหญ่บ้านหมู่ที่ ๒	บ้านสามัคคี
๓. นายนิยม	คำปิ่นบุตร	ผู้ใหญ่บ้านหมู่ที่ ๕	บ้านต้นตอง
๔. นางลีลา	เตชะกัน	ผู้ใหญ่บ้านหมู่ที่ ๖	บ้านปงวัง
๕. นายเสถียรพงษ์	ศรีอินแก้ว	ผู้ใหญ่บ้านหมู่ที่ ๗	บ้านไร่พัฒนา
๖. นายนรินทร์	ฟูคำ	ผู้ใหญ่บ้านหมู่ที่ ๘	บ้านทรายใต้
๗. นายจรรยา	วรรณรัตน์	ผู้ใหญ่บ้านหมู่ที่ ๑๐	บ้านไร่ศิลาทอง
๘. นายณรินทร์	ยอดอินตะ	ผู้ใหญ่บ้านหมู่ที่ ๑๑	บ้านดอนมูล
๙. นางเพ็ญภา	ตันชุ่ม	ผู้ใหญ่บ้านหมู่ที่ ๑๓	บ้านใหม่พัฒนา
๑๐. นายกิตติพน	เตชะกัน	ผู้ใหญ่บ้านหมู่ที่ ๑๖	บ้านวังชัยพัฒนา
๑๑. นายปฏิภัทร	ปองเกียรติคุณ	ผู้ใหญ่บ้านหมู่ที่ ๑๗	บ้านมิ่งมงคล

**๓. ประชากร**

**๓.๑ ข้อมูลเกี่ยวกับจำนวนประชากร**

หมู่ที่	ชื่อหมู่บ้าน	จำนวนประชากร		รวม (คน)	จำนวนครัวเรือน
		ชาย	หญิง		
๑	บ้านพิชัย	๑,๔๙๑	๔๐๕	๑,๘๙๖	๘๗๓
๒	บ้านสามัคคี	๓๗	๓๒	๖๙	๔๗
๕	บ้านต้นตอง	๔๔๖	๔๙๗	๙๔๓	๓๘๕
๖	บ้านปงวัง	๓๐๑	๓๕๗	๖๕๘	๔๐๒
๗	บ้านไร่พัฒนา	๖๐๗	๗๐๒	๑,๓๐๙	๖๓๐
๘	บ้านทรายใต้	๑๑๙	๑๒๘	๒๔๗	๑๕๒
๑๐	บ้านไร่ศิลาทอง	๕๘๓	๖๒๐	๑,๒๐๓	๕๓๐
๑๑	บ้านดอนมูล	๑๑๙	๑๑๐	๒๒๙	๒๑๓
๑๓	บ้านใหม่พัฒนา	๕๗	๖๔	๑๒๑	๗๕
๑๖	บ้านวังชัยพัฒนา	๓๐๙	๒๙๖	๖๐๕	๒๕๐
๑๗	บ้านมิ่งมงคล	๒๑๔	๒๔๖	๔๖๐	๓๐๘
( ข้อมูล ณ ๓๑ พฤษภาคม ๒๕๖๒ )		<b>๔,๒๘๓</b>	<b>๓,๔๕๗</b>	<b>๗,๗๔๐</b>	<b>๓,๘๖๕</b>

### ๓.๒ ช่วงอายุและจำนวนประชากร

ช่วงอายุประชากร	จำนวนเพศชาย (คน)	จำนวนเพศหญิง (คน)	จำนวนรวม (คน)
น้อยกว่า ๑ ปีเต็ม	๒๘	๒๓	๕๑
๑ ปีเต็ม - ๑๐ ปี	๒๘๔	๒๙๗	๕๘๑
๑๑ ปีเต็ม - ๑๗ ปี	๒๖๔	๒๓๗	๕๐๑
๑๘ ปีเต็ม - ๒๕ ปี	๑,๑๖๕	๓๔๓	๑,๕๐๘
๒๖ ปีเต็ม - ๕๐ ปี	๑,๓๓๖	๑,๒๔๐	๒,๕๗๖
๕๑ ปีเต็ม - ๖๐ ปี	๖๓๖	๖๘๑	๑,๓๑๗
มากกว่า ๖๐ ปีเต็มขึ้นไป	๕๗๒	๖๓๔	๑,๒๐๖
รวมทั้งหมด	๔,๒๘๕	๓,๔๕๕	๗,๗๔๐

หมายเหตุ : ข้อมูลจากทะเบียนราษฎร ณ ๓๑ พฤษภาคม ๒๕๖๒

### ๓.๓ ช่วงอายุของประชากรที่มีสิทธิเลือกตั้ง

ช่วงอายุประชากร	จำนวนเพศชาย (คน)	จำนวนเพศหญิง (คน)	จำนวนรวม (คน)
เป็นบุคคลที่มีสิทธิเลือกตั้งอายุ ๑๘ ปี	๓,๗๐๙	๒,๘๙๘	๖,๖๐๗

หมายเหตุ : ข้อมูลจากทะเบียนราษฎร ณ ๓๑ พฤษภาคม ๒๕๖๒

## ๔. สภาพทางสังคม

### ๔.๑ การศึกษา

ประชาชนตำบลพิชัยอ่านออกเขียนได้ร้อยละ ๙๐

#### ตำบลพิชัย มีสถานศึกษา ดังนี้

- (๑) ศูนย์พัฒนาเด็กเล็ก จำนวน ๒ แห่ง ได้แก่ ศูนย์พัฒนาเด็กเล็กบ้านปางวัง หมู่ ๖ และ ศูนย์พัฒนาเด็กเล็กบ้านพิชัย หมู่ ๑
- (๒) โรงเรียนระดับประถมศึกษา จำนวน ๑ แห่ง ได้แก่ โรงเรียนบ้านปางวัง
- (๓) โรงเรียน สถาบันชั้นสูง จำนวน ๑ แห่ง ได้แก่ มหาวิทยาลัยเทคโนโลยีราชมงคลล้านนาลำปาง
- (๔) ศูนย์การเรียนรู้ชุมชน จำนวน ๑ แห่ง ได้แก่ บ้านไร่พัฒนา หมู่ที่ ๗ ตำบลพิชัย

### ๔.๒ สาธารณสุข

- โรงพยาบาลของรัฐ ขนาด ๑๕๐-๒๐๐ เตียง มี ๑ แห่ง(โรงพยาบาลค่ายสุรศักดิ์มนตรี)
- ศูนย์สาธารณสุขมูลฐานหมู่บ้าน มี ๑๑ แห่ง

### ๔.๓ อาชญากรรม

องค์การบริหารส่วนตำบลมีเหตุอาชญากรรมและอุบัติเหตุเกิดขึ้นบ้าง ไม่มีเหตุการณ์ลักขโมยทรัพย์สินประชาชน ในการนี้องค์การบริหารส่วนตำบลก็ได้ดำเนินการป้องกันการเกิดเหตุดังกล่าวโดยติดตั้งกล้องวงจรปิดทุกหมู่บ้าน ทำให้ประชาชนมีความปลอดภัยในชีวิตและทรัพย์สิน



#### ๔.๔ ยาเสพติด

ปัญหาด้านยาเสพติดตำบลพิชัย ในพื้นที่มีปัญหาบ้างแต่ไม่มากเมื่อเปรียบเทียบกับพื้นที่อื่น ปัญหา ยาเสพติดติดส่วนใหญ่จะเป็นการเสพและยังไม่พบผู้ค้า องค์การบริหารส่วนตำบลได้รับความร่วมมือกับทางผู้นำ ประชาชน หน่วยงานขององค์การบริหารส่วนตำบลที่ช่วยสอดส่องดูแลอยู่เป็นประจำ

#### ๔.๕ การสังคมสงเคราะห์ องค์การบริหารส่วนตำบลได้ดำเนินการด้านสังคมสงเคราะห์ ดังนี้

##### (๑) ส่งเสริมและพัฒนาสตรี

- ส่งเสริมครอบครัวและเผยแพร่ความรู้เกี่ยวกับการดำเนินชีวิตในครอบครัว
- ส่งเสริมและสนับสนุนองค์กรสังคมสงเคราะห์ภาคเอกชน
- ส่งเสริมสวัสดิภาพสตรีและสงเคราะห์หญิงบางประเภท
- ส่งเสริมและพัฒนาสตรีศูนย์พัฒนาครอบครัวตำบลพิชัย

##### (๒) ส่งเสริมอาชีพ

- ฝึกอบรมกลุ่มอาชีพและประชาชนทั่วไปในท้องถิ่นให้มีความรู้ทักษะด้านอาชีพเพื่อเพิ่มผลผลิตและเพิ่มรายได้ต่อครัวเรือน
- ให้คำแนะนำ ปรึกษา ติดตามประเมินผลของกลุ่มอาชีพ

##### (๓) สวัสดิการเด็กและเยาวชนและคนชรา

- ดำเนินการจ่ายเบี้ยยังชีพผู้สูงอายุ ผู้พิการและผู้ป่วยเอดส์
- สงเคราะห์ประชาชนผู้ทุพพลภาพ ขาดแคลน ไร้ที่พึ่ง ผู้ด้อยโอกาส
- สงเคราะห์ผู้ประสบภัยพิบัติต่าง ๆ
- สงเคราะห์คนชรา คนพิการและทุพพลภาพ
- ส่งเสริมครอบครัวและเผยแพร่ความรู้เกี่ยวกับการดำเนินชีวิตในครอบครัว
- ส่งเสริมและสนับสนุนองค์กรสังคมสงเคราะห์ภาคเอกชน
- สงเคราะห์เด็กและเยาวชนที่ครอบครัวประสบปัญหาความเดือดร้อนต่าง ๆ
- สงเคราะห์เด็กกำพร้า อนุบาล ไร้ที่พึ่ง เร่ร่อน ถูกทอดทิ้ง

### ๕. ระบบบริการพื้นฐาน

#### ๕.๑ การคมนาคมขนส่ง

##### (ก) ถนน ๓๒๕ สาย ประเภทของถนน

- |                         |               |
|-------------------------|---------------|
| - ถนนลูกรัง/ดิน/หินคลุก | จำนวน ๔๙ สาย  |
| - ถนนลาดยาง             | จำนวน ๔๖ สาย  |
| - ถนนคอนกรีต            | จำนวน ๒๓๐ สาย |
| - อื่น ๆ                | - สาย         |

##### (ข) สะพาน ๑๖ แห่ง

##### (ค) แม่น้ำ ๑ แห่ง

#### ๕.๒ การไฟฟ้า

- จำนวนครัวเรือนที่ใช้ไฟฟ้า ๓,๘๖๕ ครัวเรือน
- พื้นที่ที่ได้รับการบริหารไฟฟ้า ร้อยละ ๑๐๐ ของพื้นที่ทั้งหมด
- ไฟฟ้าสาธารณะ(ไฟฟ้าส่องสว่าง) จำนวน ๑,๓๐๐ จุด

#### ๕.๓ การประปา

- จำนวนครัวเรือนที่ใช้ประปา ๓,๘๖๕ หลังคาเรือน

#### ๕.๔ โทรศัพท

- มีโทรศัพท์ใช้ทุกหมู่บ้าน
- โทรศัพท์สาธารณะใช้ทุกหมู่บ้าน

#### ๕.๕ ไปรษณีย์หรือการสื่อสารหรือการขนส่ง และวัสดุ ครุภัณฑ์

-ไม่มี-

เนื่องจากองค์การบริหารส่วนตำบลมีพื้นที่ไม่ห่างจากตัวเมืองมากนักทำให้ประชาชนสามารถเดินทางโดยสะดวกและไม่เสียเวลาในการเดินทางมากนัก)

### ๖.ระบบเศรษฐกิจ

#### ๖.๑ การเกษตร

ราษฎรในพื้นที่องค์การบริหารส่วนตำบลส่วนใหญ่ประกอบอาชีพทำการเกษตรทำนาปี และนาปรัง บางส่วนทำไร่พืชไร่ที่ปลูกมากเป็นอันดับหนึ่งคือ มะม่วง และในประเภทของพืชผักที่ปลูกส่วนใหญ่จะปลูกกระเทียม มะเขือเทศ พริก ข้าวโพด มะเขือ ถั่วเหลือง

๖.๒ การประมง : ในเขตองค์การบริหารส่วนตำบลพิชัยไม่มีการประมง

๖.๓ การปศุสัตว์ : ราษฎรในพื้นที่องค์การบริหารส่วนตำบลส่วนใหญ่มีการเลี้ยงสัตว์ เช่น โค กระบือ ไก่ เป็ด สุกร แพะ ในพื้นที่

#### ๖.๔ การบริการ

- สถานีบริการน้ำมัน จำนวน ๒ แห่ง คือ
  - (๑) ป้อมน้ำมัน ปตท. บ้านปงวัง หมู่ที่ ๖
  - (๒) ป้อมแก๊ส LPG บ้านปงวัง หมู่ที่ ๖
- มีสถานบริการพักรแรม จำนวน ๒ แห่ง คือ
  - (๑) ลำปางรีสอร์ท มีจำนวน ๒๐ ห้องพัก ตั้งอยู่ทางขึ้นวัดม่อนพระยาแช่ หมู่ที่ ๑ บ้านพิชัย ตำบลพิชัย อำเภอเมืองลำปาง จังหวัดลำปาง
  - (๒) โรงแรมโรสอินน์ ๒ มีจำนวน ๔๐ ห้อง ตั้งอยู่ทางขึ้นวัดม่อนพระยาแช่ หมู่ที่ ๗ บ้านไร่พัฒนา ตำบลพิชัย อำเภอเมืองลำปาง จังหวัดลำปาง
- ร้านค้าทั่วไป จำนวน ๔๗ แห่ง
- ตลาดสด จำนวน - แห่ง

#### ๖.๕ การท่องเที่ยว : มีสถานที่พักผ่อนและสถานบริการนักท่องเที่ยว ดังนี้

- ที่ทำการวนอุทยานม่อนพระยาแช่
- จุดชมวิวเมืองลำปาง ณ ที่ทำการวนอุทยานม่อนพระยาแช่
- อ่างเก็บน้ำวัดม่อนพระยาแช่ ตั้งอยู่หลังวัดม่อนพระยาแช่
- บ่อน้ำสองพี่น้อง ตั้งอยู่บริเวณวัดม่อนพระยาแช่
- สถานท่องเที่ยวชมเมืองลำปางแห่งใหม่คือดอยฝรั่ง ทางขึ้นอยู่หมู่ที่ ๘ บ้านทรายใต้
- บ้านป่องน้ก(มณฑลทหารบกที่ ๓๒)

#### ๖.๖ อุตสาหกรรม : ในเขตองค์การบริหารส่วนตำบลพิชัย มีโรงงานขนาดกลาง จำนวน ๑๐ โรง

- โรงงานผลิตน้ำตาล จำนวน ๒ โรง (งบประมาณลงทุนประมาณ ๓ แสนบาท)
- โรงงานน้ำตาลทิวดอย ตั้งอยู่หมู่ที่ ๑ บ้านพิชัย

- โรงงานน้ำดื่มโพธิ์ทอง ตั้งอยู่หมู่ที่ ๕ บ้านต้นตอง
- โรงงานบรรจุก๊าซ คือ บริษัท ลำปางแอลพีจี ตั้งอยู่หมู่ที่ ๖ บ้านปงวัง
- โรงงานเซรามิก ตั้งอยู่หมู่ที่ ๗ บ้านไร่พัฒนา
- โรงงานล้างดินขาว ตั้งอยู่หมู่ที่ ๗ บ้านไร่พัฒนา
- โรงสีข้าว ตั้งอยู่ที่ หมู่ที่ ๖ บ้านปงวัง
- โรงสีข้าว ตั้งอยู่ที่ หมู่ที่ ๕ บ้านต้นตอง
- โรงสีข้าว ตั้งอยู่ที่ หมู่ที่ ๑๐ บ้านไร่ศิลาทอง
- ปั้มน้ำมัน จำนวน ๑ แห่ง ตั้งอยู่ หมู่ที่ ๖ บ้านปงวัง
- ปั้มน้ำมันแก๊ส จำนวน ๑ แห่ง ตั้งอยู่ที่ ๖ บ้านปงวัง

**๖.๗ การพาณิชย์และกลุ่มอาชีพ :** ในเขตองค์การบริหารส่วนตำบลพิชัยได้มีการรวมกลุ่มเพื่อจัดตั้งกลุ่มส่งเสริมอาชีพต่าง ๆ ดังนี้

๑.กลุ่มส่งเสริมอาชีพผู้เลี้ยงสุกร	หมู่ที่ ๑๐
๒.กลุ่มส่งเสริมอาชีพทำครกหิน	หมู่ที่ ๑๐
๓.กลุ่มส่งเสริมอาชีพเกษตรกร	หมู่ที่ ๑๐
๔.กลุ่มส่งเสริมอาชีพผู้เลี้ยงวัวขุน	หมู่ที่ ๒,๑๗
๕.กลุ่มส่งเสริมอาชีพผู้เลี้ยงวัว	หมู่ที่ ๘
๖.กลุ่มส่งเสริมอาชีพผู้เลี้ยงไก่พันธุ์พื้นเมือง	หมู่ที่ ๖
๗.กลุ่มส่งเสริมอาชีพผู้เลี้ยงโค	หมู่ที่ ๖
๘.กลุ่มส่งเสริมอาชีพผู้เลี้ยงสุกรบ้านปงวัง	หมู่ที่ ๖
๙.กลุ่มส่งเสริมอาชีพผู้เลี้ยงวัวขุน	หมู่ที่ ๑๖
๑๐.กลุ่มถนอมอาหารและไข่เค็ม	หมู่ที่ ๖
๑๑. กลุ่มเพาะพันธุ์ไม้ผล ไม้ดอก ไม้ประดับ	หมู่ที่ ๑
๑๒.กลุ่มแปรรูปอาหาร	หมู่ที่ ๖
๑๓.กลุ่มออมทรัพย์เพื่อการผลิต	หมู่ที่ ๑๖,๑๐
๑๔.กลุ่มส่งเสริมอาชีพเพื่อการค้า	หมู่ที่ ๖
๑๕.กลุ่มผู้เลี้ยงโคขุน	หมู่ที่ ๑๓
๑๖.กลุ่มส่งเสริมอาชีพผู้เลี้ยงวัวขุน	หมู่ที่ ๑๑
๑๗.กลุ่มส่งเสริมอาชีพผู้เลี้ยงสุกรขุน	หมู่ที่ ๗
๑๘.กลุ่มส่งเสริมอาชีพผู้เลี้ยงไก่พันธุ์พื้นเมือง	หมู่ที่ ๗
๑๙.กลุ่มส่งเสริมอาชีพทำไข่เค็ม บ้านดอนมูล	หมู่ที่ ๑๑
๒๐.กลุ่มส่งเสริมอาชีพทำนา	หมู่ที่ ๑๑
๒๑.กลุ่มส่งเสริมอาชีพเกษตรกร	หมู่ที่ ๕
๒๒.กลุ่มผู้เลี้ยงโค	หมู่ที่ ๕
๒๓.กลุ่มผู้เลี้ยงสุกรขุน	หมู่ที่ ๘
๒๔.กลุ่มเกาะสลักและผลิตธรรมาบ้านวังชัยพัฒนา	หมู่ที่ ๑๑
๒๕.กลุ่มผู้เลี้ยงสุกรขุน	หมู่ที่ ๗
๒๖.กลุ่มทำนาและการเกษตร	หมู่ที่ ๖
๒๗.กลุ่มแม่บ้านตัดเย็บเสื้อผ้า มทบ. ๓๒ /ร.๑๗ พัน ๒	หมู่ที่ ๑
๒๘.กลุ่มอาชีพผู้เลี้ยงสุกร บ้านไร่ศิลาทอง	หมู่ที่ ๑๐

๒๙.กลุ่มปลูกผักปลอดสารพิษ  
๓๐.กลุ่มจักสานเครื่องถักวัลย์

หมู่ที่ ๑๑  
หมู่ที่ ๘

### ๖.๘ แร่งงาน

การประกอบอาชีพของประชากรส่วนใหญ่ ประกอบด้วย

- เกษตรกรรม
- รับจ้างทั่วไป
- ค้าขาย
- รับราชการ
- พนักงานรัฐวิสาหกิจ

### ๗. ศาสนา ประเพณี วัฒนธรรม

๗.๑ การนับถือศาสนา : ประชากรส่วนใหญ่ นับถือศาสนาพุทธ และบางส่วนนับถือศาสนาอิสลาม

- วัด จำนวน ๖ แห่ง
- มัสยิด จำนวน - แห่ง
- โบสถ์ จำนวน - แห่ง

๗.๒ ประเพณีและงานประจำปี

- |                                |                                 |
|--------------------------------|---------------------------------|
| - ประเพณีวันขึ้นปีใหม่         | ประมาณเดือน มกราคม              |
| - ประเพณีวันสงกรานต์           | ประมาณเดือน เมษายน              |
| - งานสงฆ์พระธาตุวัดม่อนพญาแช่  | ประมาณเดือน มิถุนายน            |
| - ประเพณีวันเข้าพรรษา ออกพรรษา | ประมาณเดือน กรกฎาคม - พฤศจิกายน |
| - ประเพณีลอยกระทง              | ประมาณเดือน พฤศจิกายน           |

๗.๓ ภูมิปัญญาท้องถิ่น ภาษาถิ่น

ภูมิปัญญาท้องถิ่น : ประชาชนในเขตองค์การบริหารส่วนตำบลได้อนุรักษ์ภูมิปัญญาท้องถิ่น ได้แก่วิธีการทำเครื่องจักสานใช้สำหรับในครัวเรือน และวิธีการจับปลาธรรมชาติ

ภาษาถิ่น : ส่วนมากร้อยละ ๙๐% ใช้ภาษาถิ่นพายัพ(คำเมือง)

๗.๔ สินค้าพื้นเมืองและของที่ระลึก

ตำบลพิชัยมีสินค้าพื้นเมืองและของที่ระลึก คือ เครื่องจักสานเครื่องถักวัลย์

### ๘. ทรัพยากรธรรมชาติ

๘.๑ น้ำ : คลอง ลำธาร ห้วย จำนวน ๑๔ แห่ง ได้แก่(ระบุชื่อ)

- |                                    |                         |
|------------------------------------|-------------------------|
| ๑.คลองส่งน้ำชลประทานแม่วังฝั่งซ้าย | ๒.ลำห้วยแม่กะต๊ิบ       |
| ๓.ลำห้วยโทกผา                      | ๔.ลำห้วยโจ้             |
| ๕.ห้วยผาดั้น                       | ๖.ห้วยขอนแก่น           |
| ๗.ห้วยทราย                         | ๘.ห้วยต้นตอง            |
| ๙.ห้วยแม่ช่อฟ้า                    | ๑๐.อ่างเก็บน้ำห้วยเสื่อ |
| ๑๑.ฝายน้ำล้นสมเด็จพระเจ้า          | ๑๒.อ่างเก็บน้ำห้วยยาง   |
| ๑๓.อ่างเก็บน้ำวัดม่อนพญาแช่        | ๑๔.ฝายน้ำล้นห้วยทราย    |

- ๘.๒ ป่าไม้ : ในเขตองค์การบริหารส่วนตำบลพิชัย มีทรัพยากรธรรมชาติอยู่คือ
- เขตพื้นที่ควบคุมดูแลของวนอุทยานแห่งชาติม่อนพระยาแช่ จังหวัดลำปาง
  - เขตป่าสงวนแห่งชาติป่าแม่ยาง - แม่อาจ โดยมีลักษณะป่า ชนิดพันธุ์ไม้ คือ

- ชนิดป่า**
- ป่าเบญจพรรณ ประมาณ ๖ %
  - ป่าเต็ง - รัง ประมาณ ๙๐ %
  - ป่าเสื่อมโทรม ประมาณ ๔ %

**พันธุ์ไม้** มี ไม้สัก ประดู่ แดง มะค่าโมง ตีนนก เต็ง - รัง เหียง พลวง ฯลฯ

#### ๘.๓ ภูเขา

พื้นที่ตำบลพิชัยเป็นเทือกเขาสูงสลับซับซ้อนทอดตัวไปตามแนวทิศเหนือและทิศใต้กั้นอาณาเขตระหว่างอำเภอเมืองลำปางกับอำเภอแม่เมาะ

#### ๘.๔ คุณภาพของทรัพยากรธรรมชาติ

ตำบลพิชัยเป็นชุมชนที่มีลักษณะกึ่งเมืองกึ่งชุมชน มีสภาพพื้นที่ใกล้แนวเขาทรัพยากรธรรมชาติที่สำคัญคือ ป่าไม้ ลำน้ำ คุณภาพทรัพยากรธรรมชาติจัดอยู่ในคุณภาพที่ดี สภาพอากาศโดยปกติจะมีอากาศที่ดี ยกเว้นในช่วงฤดูแล้งที่ประสบ ปัญหาหมอกควันไฟป่าเต็มพื้นที่

### ๙. เศรษฐกิจพอเพียงท้องถิ่น (ด้านการเกษตรและแหล่งน้ำ)

#### ๙.๑ ข้อมูลพื้นฐานของหมู่บ้านหรือชุมชน

๑. บ้านพิชัย	หมู่ที่ ๑	พื้นที่ทำการเกษตร	๘๐ ไร่
๒. บ้านสามัคคี	หมู่ที่ ๒	พื้นที่ทำการเกษตร	๑๙๐ ไร่
๓. บ้านต้นตอง	หมู่ที่ ๕	พื้นที่ทำการเกษตร	๑,๕๒๐ ไร่
๔. บ้านปงวัง	หมู่ที่ ๖	พื้นที่ทำการเกษตร	๑,๐๗๕ ไร่
๕. บ้านไร่พัฒนา	หมู่ที่ ๗	พื้นที่ทำการเกษตร	๔๘๕ ไร่
๖. บ้านทรายใต้	หมู่ที่ ๘	พื้นที่ทำการเกษตร	๑,๒๒๐ ไร่
๗. บ้านไร่ศิลาทอง	หมู่ที่ ๑๐	พื้นที่ทำการเกษตร	๗๑๐ ไร่
๘. บ้านดอนมูล	หมู่ที่ ๑๑	พื้นที่ทำการเกษตร	๕๖๐ ไร่
๙. บ้านใหม่พัฒนา	หมู่ที่ ๑๓	พื้นที่ทำการเกษตร	๑,๒๘๕ ไร่
๑๐. บ้านวังชัยพัฒนา	หมู่ที่ ๑๖	พื้นที่ทำการเกษตร	๕๐๕ ไร่
๑๑. บ้านมิ่งมงคล	หมู่ที่ ๑๗	พื้นที่ทำการเกษตร	๓๙๐ ไร่

#### ๙.๒ ข้อมูลด้านแหล่งน้ำทางการเกษตร

- คลองส่งน้ำชลประทานแม่วังฝั่งซ้าย	ไหลผ่าน	ทุกหมู่บ้าน
- ลำห้วยแม่กะต๊ิบ , ลำห้วยโทกผา	ไหลผ่าน	หมู่ที่ ๗
- แม่น้ำวัง	ไหลผ่าน	หมู่ที่ ๑, ๒, ๖, ๑๑
- ลำห้วยไฉ้	ไหลผ่าน	หมู่ที่ ๑๐ , ๓
- ห้วยผาดัน	ไหลผ่าน	หมู่ที่ ๑๐
- ห้วยขอนแก่น	ไหลผ่าน	หมู่ที่ ๑๗
- ห้วยทราย	ไหลผ่าน	หมู่ที่ ๘
- ห้วยต้นตอง	ไหลผ่าน	หมู่ที่ ๕

-ห้วยแม่ช่อฟ้า	ไหลผ่าน	หมู่ที่ ๑๓
-อ่างเก็บน้ำห้วยถ้ำเสือ	อยู่	หมู่ที่ ๕
-ฝายน้ำล้นห้วยถ้ำเสือ	อยู่	หมู่ที่ ๕
-อ่างเก็บน้ำสมเด็จพระย่า	อยู่	หมู่ที่ ๑๖
-อ่างเก็บน้ำห้วยยาง	อยู่	หมู่ที่ ๑๖, ๑๗
-อ่างเก็บน้ำวัดม่อนพระยาแซ่	อยู่	หมู่ที่ ๑
-ฝายน้ำล้นห้วยทราย	อยู่	หมู่ที่ ๘

๙.๓ ข้อมูลด้านแหล่งน้ำกิน น้ำใช้(หรือน้ำเพื่อการอุปโภค บริโภค)

-ประปาหมู่บ้าน	จำนวน	๓	แห่ง
-บ่อบาดาล	จำนวน	๘	แห่ง
-บ่อเจาะ	จำนวน	๘	แห่ง
-บ่อน้ำตื้น	จำนวน	๓๐	แห่ง
-บ่อน้ำตื้นพร้อมปั้มน้ำ	จำนวน	๙๐๐	แห่ง
-บ่อโยก	จำนวน	๗	แห่ง

## ส่วนที่ ๒ ยุทธศาสตร์ขององค์กรปกครองส่วนท้องถิ่น

### ๑. ความสัมพันธ์ระหว่างแผนพัฒนาระดับมหภาค

#### ๑.๑ ยุทธศาสตร์การพัฒนาชาติ ๒๐ ปี (พ.ศ.๒๕๖๐-๒๕๗๙)

รัฐธรรมนูญแห่งราชอาณาจักรไทย พ.ศ.๒๕๕๙ มาตรา ๖๕ กำหนดไว้ว่า “รัฐพึงจัดให้มียุทธศาสตร์ชาติเป็นเป้าหมายการพัฒนาประเทศอย่างยั่งยืนตามหลักธรรมาภิบาล เพื่อใช้เป็นกรอบในการจัดทำแผนต่างๆ ให้สอดคล้องและบูรณาการกัน เพื่อให้เกิดเป็นพลังผลักดันร่วมกันไปสู่เป้าหมาย”

#### วิสัยทัศน์ประเทศไทย :

ประเทศมีความมั่นคง มั่งคั่ง ยั่งยืน เป็นประเทศพัฒนาแล้ว  
ด้วยการพัฒนาตามปรัชญาของเศรษฐกิจพอเพียง

#### ความมั่นคง :

(๑) การมีความมั่นคงปลอดภัย จากภัยและการเปลี่ยนแปลงทั้งภายในประเทศและภายนอกในทุก  
ระดับทั้งระดับประเทศ สังคม ชุมชน ครอบครัว และปัจเจกบุคคลและมีความมั่นคงในทุกมิติ ทั้งมิติเศรษฐกิจ สังคม  
สิ่งแวดล้อมและการเมือง

(๒) ประเทศ มีความมั่นคงในเอกราช และอธิปไตย มีสถาบันชาติ ศาสนา พระมหากษัตริย์ ที่เข้มแข็ง  
เป็นศูนย์กลางและเป็นที่ยึดเหนี่ยวจิตใจประชาชน ระบบการเมืองที่มั่นคงเป็นกลไกที่นำไปสู่การบริหารประเทศที่  
ต่อเนื่องและโปร่งใสตามหลักธรรมาภิบาล

(๓) สังคมมีความปรองดองและความสามัคคี สามารถผนึกกำลังเพื่อพัฒนาประเทศ ชุมชนมีความ  
เข้มแข็ง ครอบครัว มีความอบอุ่น

(๔) ประชาชน มีความมั่นคงในชีวิต มีงานและรายได้ที่มั่นคงพอเพียงกับการดำรงชีวิต มีที่อยู่อาศัย  
และความปลอดภัยในชีวิต ทรัพย์สิน

(๕) ฐานทรัพยากรและสิ่งแวดล้อม มีความมั่นคงของอาหารพลังงานและน้ำ

#### ความมั่งคั่ง :

(๑) ประเทศไทยมีการขยายตัวของเศรษฐกิจอย่างต่อเนื่อง ยกกระดับเป็นประเทศในกลุ่มประเทศ  
รายได้สูงความเหลื่อมล้ำของการพัฒนาลดลง ประชากรได้รับผลประโยชน์จากการพัฒนาอย่างเท่าเทียมกันมากขึ้น

(๒) เศรษฐกิจมีความสามารถในการแข่งขันสูง สามารถสร้างรายได้ทั้งจากภายในและภายนอก  
ประเทศสร้างฐานเศรษฐกิจและสังคมแห่งอนาคต และเป็นສุดສຳຄັນของการเชื่อมโยงในภูมิภาคทั้งการคมนาคมขนส่ง  
การผลิต การค้า การลงทุน และการทำธุรกิจ มีบทบาทสำคัญในระดับภูมิภาคและระดับโลก เกิดสายสัมพันธ์ทาง  
เศรษฐกิจและการค้าอย่างมีพลัง

(๓) ความสมบูรณ์ในทุนที่จะสามารถสร้างการพัฒนาอย่างต่อเนื่อง ได้แก่ ทุนมนุษย์ ทุนทางปัญญา  
ทุนทางการเงิน ทุนที่เป็นเครื่องมือเครื่องจักร ทุนทางสังคม และทุนทรัพยากรธรรมชาติและสิ่งแวดล้อม

**ความยั่งยืน :**

(๑) การพัฒนาที่สามารถสร้างความเจริญ รายได้ และคุณภาพชีวิตของประชาชนให้เพิ่มขึ้นอย่างต่อเนื่องซึ่งเป็นการเจริญเติบโตของเศรษฐกิจที่ไม่ใช้ทรัพยากรธรรมชาติเกินพอดีไม่สร้างมลภาวะต่อสิ่งแวดล้อมจนเกินความสามารถในการรองรับและเยียวยาของระบบนิเวศน์

(๒) การผลิตและการบริโภคเป็นมิตรกับสิ่งแวดล้อม และสอดคล้องกับกฎระเบียบของประชาคมโลก ซึ่งเป็นที่ยอมรับร่วมกัน ความอุดมสมบูรณ์ของทรัพยากรธรรมชาติและสิ่งแวดล้อมมีคุณภาพดีขึ้น คนมีความรับผิดชอบต่อสังคมมีความเอื้ออาทร เสียสละเพื่อผลประโยชน์ส่วนร่วม

(๓) มุ่งประโยชน์ส่วนร่วมอย่างยั่งยืน ให้ความสำคัญกับการมีส่วนร่วมของประชาชนทุกภาคส่วน เพื่อการพัฒนาในทุกระดับอย่างสมดุล มีเสถียรภาพ และยั่งยืน

(๔) ประชาชนทุกภาคส่วนในสังคม ยึดถือและปฏิบัติตามปรัชญาของเศรษฐกิจพอเพียง

**ยุทธศาสตร์ชาติประกอบด้วย 6 ยุทธศาสตร์**

เพื่อให้บรรลุวิสัยทัศน์ “ประเทศไทยมีความมั่นคงมั่งคั่งยั่งยืนเป็นประเทศพัฒนาแล้วด้วยการพัฒนาตามปรัชญาเศรษฐกิจพอเพียง” นำไปสู่การพัฒนาให้คนไทยมีความสุขและตอบสนองต่อการบรรลุ ซึ่งผลประโยชน์แห่งชาติในการที่จะพัฒนาคุณภาพชีวิต สร้างรายได้ระดับสูงเป็นประเทศพัฒนาแล้ว และสร้างความสุขของคนไทย สังคมมีความมั่นคงเสมอภาค และเป็นธรรมประเทศสามารถแข่งขันได้ในระบบเศรษฐกิจ

**กรอบแนวทางที่สำคัญของยุทธศาสตร์**

**ยุทธศาสตร์ ที่ ๑ : ด้านความมั่นคง มี ๗ แนวทาง ดังนี้**

๑. เสริมสร้างความมั่นคงของสถาบันหลักและการปกครองระบอบประชาธิปไตยอันมีพระมหากษัตริย์ทรงเป็นประมุข
๒. ปฏิรูปกลไกการบริหารประเทศและพัฒนาความมั่นคง ทางการเมือง ขจัดคอร์รัปชัน สร้างความเชื่อมั่นในกระบวนการยุติธรรม
๓. การรักษาความมั่นคงภายในและความสงบเรียบร้อยภายในตลอดจนการบริหารจัดการความมั่นคงชายแดนและชายฝั่งทะเล
๔. การพัฒนาระบบ กลไก มาตรการและความร่วมมือระหว่างประเทศทุกระดับ และรักษาคุณภาพความสัมพันธ์กับประเทศมหาอำนาจ เพื่อป้องกันและแก้ไขปัญหาความมั่นคงรูปแบบใหม่
๕. การพัฒนาเสริมสร้างศักยภาพการผนึกกำลังป้องกันประเทศ การรักษาความสงบเรียบร้อยภายในประเทศ สร้างความร่วมมือกับประเทศเพื่อนบ้านและมิตรประเทศ
๖. การพัฒนาระบบการเตรียมพร้อมแห่งชาติและระบบบริหารจัดการภัยพิบัติ รักษาความมั่นคงของฐานทรัพยากรธรรมชาติและสิ่งแวดล้อม
๗. การปรับกระบวนการทำงานของกลไกที่เกี่ยวข้องจากแนวตั้งสู่แนวนานมากขึ้น

**ยุทธศาสตร์ที่ ๒ : ด้านการสร้างความสามารถในการแข่งขัน มี ๖ แนวทาง ดังนี้**

๑. การพัฒนาสมรรถนะทางเศรษฐกิจ ส่งเสริมการค้าการลงทุน พัฒนาสู่ชาติการค้า
๒. การพัฒนาภาคการผลิตและบริการ เสริมสร้างฐานการผลิตเข้มแข็ง ยั่งยืน และส่งเสริมเกษตรกรรายย่อยสู่เกษตรยั่งยืนเป็นมิตรกับสิ่งแวดล้อม
๓. การพัฒนาผู้ประกอบการและเศรษฐกิจชุมชน พัฒนาทักษะผู้ประกอบการ ยกกระดับผลิตภาพแรงงานและพัฒนา SMEs สู่สากล



๔. การพัฒนาพื้นที่เศรษฐกิจพิเศษและเมือง พัฒนาเขตเศรษฐกิจพิเศษชายแดน และพัฒนาระบบเมืองศูนย์กลางความเจริญ
๕. การลงทุนพัฒนาโครงสร้างพื้นฐาน ด้านการขนส่ง ความมั่นคงและพลังงาน ระบบเทคโนโลยีสารสนเทศ และการวิจัยและพัฒนา
๖. การเชื่อมโยงกับภูมิภาคและเศรษฐกิจโลก สร้างความเป็นหุ้นส่วนการพัฒนา กับนานาชาติประเทศ ส่งเสริมให้ไทยเป็นฐานของการประกอบธุรกิจ

**ยุทธศาสตร์ที่ ๓ : ด้านการพัฒนาและเสริมสร้างศักยภาพคน มี ๕ แนวทาง ดังนี้**

๑. พัฒนาศักยภาพคนตลอดช่วงชีวิต
๒. การยกระดับการศึกษา และการเรียนรู้ให้มีคุณภาพเท่าเทียมและทั่วถึง
๓. ปลุกฝังระเบียบวินัย คุณธรรม จริยธรรม ค่านิยมที่พึงประสงค์
๔. การสร้างเสริมให้คนมีสุขภาวะที่ดี
๕. การสร้างความอยู่ดีมีสุขของครอบครัวไทย

**ยุทธศาสตร์ที่ ๔ : ด้านการสร้างโอกาสความเสมอภาคและเท่าเทียมกันทางสังคม มี ๕ แนวทางดังนี้**

๑. สร้างความมั่นคงและการลดความเหลื่อมล้ำทางเศรษฐกิจและสังคม
๒. พัฒนาระบบบริการและระบบบริหารจัดการสุขภาพ
๓. มีสภาพแวดล้อมและนวัตกรรม ที่เอื้อต่อการดำรงชีวิตในสังคมสูงวัย
๔. สร้างความเข้มแข็งของสถาบันทางสังคม ทunesทางวัฒนธรรมและความเข้มแข็งของชุมชน
๕. พัฒนาการสื่อสารมวลชนให้เป็นกลไกในการสนับสนุนการพัฒนา

**ยุทธศาสตร์ที่ ๕ : ด้านการสร้างการเติบโตบนคุณภาพชีวิตที่เป็นมิตรกับสิ่งแวดล้อม มี ๖ แนวทางดังนี้**

๑. จัดระบบ อนุรักษ์ พื้นฟูและป้องกันการทำลายทรัพยากรธรรมชาติ
๒. วางระบบบริหารจัดการน้ำให้มีประสิทธิภาพทั้ง ๒๕ ลุ่มน้ำ เน้นการปรับระบบการบริหารจัดการอุทกภัยอย่างบูรณาการ
๓. การพัฒนาและใช้พลังงานที่เป็นมิตรกับสิ่งแวดล้อม
๔. การพัฒนาเมืองอุตสาหกรรมเชิงนิเวศและเมืองที่เป็นมิตรกับสิ่งแวดล้อม
๕. การร่วมลดปัญหาโลกร้อนและปรับตัวให้พร้อมกับการเปลี่ยนแปลงสภาพภูมิอากาศ
๖. การใช้เครื่องมือทางเศรษฐศาสตร์และนโยบายการคลัง เพื่อสิ่งแวดล้อม

**ยุทธศาสตร์ที่ ๖ : ด้านการปรับสมดุลและพัฒนาระบบการบริหารจัดการภาครัฐ มี ๗ แนวทาง ดังนี้**

๑. การปรับปรุงโครงสร้าง บทบาท ภารกิจของหน่วยงานภาครัฐ ให้มีขนาดที่เหมาะสม
๒. การวางระบบบริหารราชการแบบบูรณาการ
๓. การพัฒนาระบบบริหารจัดการกำลังคนและพัฒนาบุคลากรภาครัฐ
๔. การต่อต้านการทุจริตและประพฤติมิชอบ
๕. การปรับปรุงกฎหมายและระเบียบต่างๆ ให้ทันสมัย เป็นธรรมและเป็นสากล
๖. พัฒนาระบบการให้บริการประชาชนของหน่วยงานภาครัฐ
๗. ปรับปรุง การบริหารจัดการรายได้และรายจ่ายของภาครัฐ

## ๑.๒ แผนพัฒนาเศรษฐกิจและสังคมแห่งชาติ ฉบับที่ ๑๒ (พ.ศ.๒๕๖๐ - ๒๕๖๔)

### **หลักการ :**

หลักการพัฒนาประเทศที่สำคัญในระยะแผนพัฒนาฯ ฉบับที่ ๑๒ ยึดหลัก “ปรัชญา ของเศรษฐกิจพอเพียง” “การพัฒนาที่ยั่งยืน” และ “คนเป็นศูนย์กลางการพัฒนา” ที่ต่อเนื่องจาก ๒ แผนพัฒนาฯ ฉบับที่ ๙-๑๑ และยึดหลักการเจริญเติบโตทางเศรษฐกิจที่ลดความเหลื่อมล้ำและขับเคลื่อนการ เจริญเติบโตจากการเพิ่มผลผลิตภาพ การผลิตบนฐานการใช้ภูมิปัญญาและนวัตกรรม

### **วัตถุประสงค์**

๑. เพื่อวางรากฐานให้คนไทยเป็นคนที่มีสมบูรณ์ มีคุณธรรมจริยธรรม มีระเบียบ วินัย ค่านิยมที่ดี มีจิตสาธารณะ และมีความสุข โดยมีสุขภาพและสุขภาพที่ดี ครอบคลุมรอบอุ้น ตลอดจน เป็นคนเก่งที่มีทักษะความรู้ ความสามารถและพัฒนาตนเองได้ต่อเนื่องตลอดชีวิต
๒. เพื่อให้คนไทยมีความมั่นคงทางเศรษฐกิจและสังคม ได้รับความเป็นธรรมใน การเข้าถึงทรัพยากรและบริการทางสังคมที่มีคุณภาพ ผู้ด้อยโอกาสได้รับการพัฒนาศักยภาพ รวมทั้งชุมชนมี ความเข้มแข็งพึ่งพาตนเองได้
๓. เพื่อให้เศรษฐกิจเข้มแข็ง แข่งขันได้ มีเสถียรภาพ และมีความยั่งยืน สร้างความเข้มแข็งของฐาน การผลิตและบริการเดิมและขยายฐานใหม่โดยการใช้นวัตกรรมที่เข้มข้นมากขึ้น สร้างความเข้มแข็งของเศรษฐกิจฐาน ราก และสร้างความมั่นคงทางพลังงาน อาหาร และน้ำ
๔. เพื่อรักษาและฟื้นฟูทรัพยากรธรรมชาติและคุณภาพสิ่งแวดล้อมให้สามารถ สนับสนุนการเติบโต ที่เป็นมิตรกับสิ่งแวดล้อมและการมีคุณภาพชีวิตที่ดีของประชาชน
๕. เพื่อให้การบริหารราชการแผ่นดินมีประสิทธิภาพ โปร่งใส ทันทสมัย และมี การทำงานเชิงบูรณา การของภาคีการพัฒนา
๖. เพื่อให้มีการกระจายความเจริญไปสู่ภูมิภาค โดยการพัฒนาระดับภาคและเมือง เพื่อรองรับการพัฒนา ยกระดับฐานการผลิตและบริการเดิมและขยายฐานการผลิตและบริการใหม่
๗. เพื่อผลักดันให้ประเทศไทยมีความเชื่อมโยงกับประเทศต่างๆ ทั้งในระดับ อนุภูมิภาค ภูมิภาค และนานาชาติได้อย่างสมบูรณ์และมีประสิทธิภาพ รวมทั้งให้ประเทศไทยมีบทบาทนำและ สร้างสรรค์ในด้านการค้า การบริการ และการลงทุนภายใต้กรอบความร่วมมือต่างๆ ทั้งในระดับอนุภูมิภาค ภูมิภาค และโลก

### **เป้าหมาย :**

๑. คนไทยมีคุณ ลักษณะเป็นคนไทยที่สมบูรณ์
๒. ความเหลื่อมล้ำทางด้านรายได้และความยากจนลดลง
๓. ระบบเศรษฐกิจมีความเข้มแข็งและแข่งขันได้
๔. ทุนทางธรรมชาติและคุณภาพสิ่งแวดล้อมสามารถสนับสนุนการเติบโตที่ เป็นมิตรกับสิ่งแวดล้อม มีความมั่นคงทางอาหาร พลังงาน และน้ำ โดยเพิ่มพื้นที่ป่าไม้ให้ได้ร้อยละ ๔๐ ของ พื้นที่
๕. มีความมั่นคงในเอกราชและอธิปไตย สังคมปลอดภัย สามัคคี สร้างภาพลักษณ์ดี และเพิ่มความ เชื่อมั่นของนานาชาติต่อประเทศไทย
๖. มีระบบบริหารจัดการภาครัฐที่มีประสิทธิภาพ ทันทสมัย โปร่งใส ตรวจสอบได้ กระจายอำนาจและ มีส่วนร่วมจากประชาชน

## ยุทธศาสตร์การพัฒนาประเทศ

### ยุทธศาสตร์ที่ ๑ : การเสริมสร้างและพัฒนาศักยภาพทุนมนุษย์

๑. ปรับเปลี่ยนค่านิยมคนไทยให้มีคุณธรรม จริยธรรม มีวินัย จิตสาธารณะ และพฤติกรรมที่พึงประสงค์
๒. พัฒนาศักยภาพ คนให้มีทักษะ ความรู้ และความสามารถในการดำรงชีวิตอย่างมีคุณค่า
๓. ยกย่องคุณภาพการศึกษาและการเรียนรู้ตลอดชีวิต
๔. ลดปัจจัยเสี่ยงด้านสุขภาพ และให้ทุกภาคส่วนคำนึงถึงผลกระทบต่อสุขภาพ
๕. เพิ่มประสิทธิภาพการบริหารจัดการระบบสุขภาพ ภาครัฐและปรับระบบการเงินการคลัง
๖. พัฒนาระบบการดูแลและสร้างสภาพแวดล้อมที่เหมาะสมกับ สังคมสูงวัย
๗. ผลักดันให้สถาบันทางสังคมมีส่วนร่วม ร่วมพัฒนาประเทศอย่างเข้มแข็ง

### ยุทธศาสตร์ที่ ๒ : การสร้างความเป็นธรรมลดความเหลื่อมล้ำในสังคม

๑. การเพิ่มโอกาสให้กับกลุ่มเปราะบาง ประชากรร้อยละ ๔๐ ที่มีรายได้ต่ำสุดสามารถเข้าถึงบริการที่มีคุณภาพของรัฐและมีอาชีพ
๒. กระจายการให้บริการภาครัฐ ทั้งด้านการศึกษา สาธารณสุข และสวัสดิการที่มีคุณภาพให้ครอบคลุมและทั่วถึง
๓. เสริมสร้างศักยภาพชุมชน การพัฒนาเศรษฐกิจชุมชนและการสร้างความเข้มแข็งการเงินฐานราก ตามหลัก ๑๓ ปรัชญาของเศรษฐกิจพอเพียง

### ยุทธศาสตร์ที่ ๓ : การสร้างความเข้มแข็งทางเศรษฐกิจและแข่งขันได้อย่างยั่งยืน

๑. การบริหารจัดการเศรษฐกิจ ส่วนรวม ทั้งในด้านการคลัง การ บริหาร และการตรวจสอบ กระบวนการงบประมาณ และด้านการเงิน
๒. การเสริมสร้างและพัฒนาขีดความสามารถในการแข่งขันของภาคการผลิตและบริการ มุ่งเน้นการสร้าง ความ เชื่อมโยงของห่วงโซ่มูลค่าระหว่างภาคเกษตร อุตสาหกรรม บริการ และการค้าการลงทุน เพื่อ ยกย่อง ศักยภาพในการแข่งขันของประเทศ โดยยกระดับการผลิตสินค้าเกษตรและอาหารเข้าสู่ระบบ มาตรฐาน ต่อ ยอดความเข้มแข็งของอุตสาหกรรมที่มีศักยภาพปัจจุบันเพื่อยกระดับไปสู่อุตสาหกรรมที่ใช้ เทคโนโลยีขั้นสูง วาง อนาคตรากฐานการพัฒนาอุตสาหกรรม เสริมสร้างขีดความสามารถการแข่งขันในเชิง ธุรกิจของภาคบริการ ปรับปรุงแก้ไขกฎหมายและกฎระเบียบเพื่อส่งเสริมการค้าที่เป็นธรรมและอำนวยความสะดวกด้านการค้า การ ลงทุน

### ยุทธศาสตร์ที่ ๔ : การเติบโตที่เป็นมิตรกับสิ่งแวดล้อมเพื่อการพัฒนาอย่างยั่งยืน

๑. การรักษาฟื้นฟูทรัพยากรธรรมชาติ สร้าง สมดุลของการอนุรักษ์และใช้ประโยชน์อย่างยั่งยืนและเป็นธรรม
๒. เพิ่มประสิทธิภาพการบริหารจัดการ ทรัพยากรน้ำ เพื่อให้เกิดความมั่นคง สมดุล และยั่งยืน
๓. การแก้ไขปัญหาวิกฤตสิ่งแวดล้อม
๔. ส่งเสริมการ ผลิตและการบริโภคที่เป็นมิตรกับสิ่งแวดล้อม
๕. สนับสนุนการลดการปล่อยก๊าซเรือนกระจก และเพิ่มขีด ความสามารถในการปรับตัวต่อการ เปลี่ยนแปลงสภาพภูมิอากาศ
๖. การบริหารจัดการเพื่อลดความเสี่ยงด้านภัย พืช
๗. การพัฒนาระบบการบริหารจัดการและกลไกแก้ไขปัญหาความขัดแย้งด้านทรัพยากรธรรมชาติและ สิ่งแวดล้อม

๘. การพัฒนาความร่วมมือด้านสิ่งแวดล้อมระหว่างประเทศ

**ยุทธศาสตร์ที่ ๕ : การเสริมสร้างความมั่นคงแห่งชาติเพื่อการพัฒนาประเทศสู่ความมั่งคั่งและยั่งยืน**

๑. การรักษาความมั่นคงภายใน เพื่อให้เกิด ความสงบในสังคมและอำรงไว้ซึ่งสถาบันหลักของชาติ
๒. การพัฒนาเสริมสร้างศักยภาพการป้องกันประเทศ เพื่อเตรียมความพร้อมในการรับมือภัยคุกคาม ทั้งการทหารและภัยคุกคามอื่นๆ
๓. การส่งเสริมความร่วมมือกับ ต่างประเทศด้านความมั่นคง เพื่อบูรณาการความร่วมมือกับมิตร ประเทศเพื่อผลประโยชน์ทางเศรษฐกิจ สังคม และการป้องกันภัยคุกคามข้ามชาติ
๔. การรักษาความมั่นคงและผลประโยชน์ของชาติทางทะเลเพื่อคงไว้ซึ่ง อำนาจอธิปไตยและสิทธิ อธิปไตยในเขตทะเล
๕. การบริหารจัดการความมั่นคงเพื่อการพัฒนา เพื่อให้เกิด ความสอดคล้องกันระหว่างแผนงานที่ เกี่ยวข้องกับความมั่นคงการพัฒนาภายใต้การมีส่วนร่วมของภาคประชาชน

**ยุทธศาสตร์ที่ ๖ : การบริหารจัดการในภาครัฐ การป้องกันการทุจริตประพฤติมิชอบและธรรมาภิบาลใน สังคมไทย**

๑. ปรับปรุงโครงสร้างหน่วยงาน บทบาท ภารกิจ และคุณภาพบุคลากรภาครัฐ ให้มีความโปร่งใส ทันสมัย คล่องตัว มีขนาดที่เหมาะสม เกิดความคุ้มค่า
๒. ปรับปรุงกระบวนการงบประมาณ และสร้างกลไกในการติดตามตรวจสอบการเงินการคลังภาครัฐ เพื่อให้ การจัดสรรและการใช้จ่ายมีประสิทธิภาพ
๓. เพิ่มประสิทธิภาพและยกระดับการให้บริการสาธารณะให้ได้ มาตรฐานสากล เพื่อให้ประชาชนและ ภาคธุรกิจได้รับบริการที่มีคุณภาพ ได้มาตรฐาน และอำนวยความสะดวก ตรงตามความต้องการ
๔. เพิ่มประสิทธิภาพการบริหารจัดการให้แก่องค์กรปกครองส่วนท้องถิ่น เพื่อให้ ประชาชนได้รับการ บริการอย่างมีประสิทธิภาพและทั่วถึง
๕. ป้องกันและปราบปรามการทุจริตและประพฤติมิ ชอบ เพื่อให้สังคมไทยมีวินัย โปร่งใส และยุติธรรม
๖. ปฏิรูปกฎหมายและกระบวนการยุติธรรมให้มีความ ทันสมัย เป็นธรรม และสอดคล้องกับ ข้อบังคับสากลหรือข้อตกลงระหว่างประเทศ

**ยุทธศาสตร์ที่ ๗ : การพัฒนาโครงสร้างพื้นฐานและระบบโลจิสติกส์**

๑. การพัฒนาโครงสร้างพื้นฐานด้านขนส่ง เช่น พัฒนาระบบรถไฟให้เป็นโครงข่ายหลักในการ เดินทางและขนส่งของประเทศ พัฒนาโครงข่ายถนน พัฒนา ระบบขนส่งทางอากาศ และพัฒนาระบบขนส่ง ทางน้ำ
๒. การสนับสนุนการพัฒนาระบบขนส่ง เช่น การ พัฒนาอุตสาหกรรมต่อเนื่องที่เกิดจากการลงทุน ด้านโครงสร้างพื้นฐาน และพัฒนาการบริหารจัดการในสาขาขนส่ง
๓. พัฒนาระบบโลจิสติกส์ เช่น พัฒนาและยกระดับมาตรฐานระบบการบริหารจัดการโลจิสติกส์และ โซ่ อุปทานให้ได้มาตรฐานสากล และพัฒนาและยกระดับมาตรฐานการอำนวยความสะดวกทางการค้า
๔. พัฒนา ด้านพลังงาน เช่น จัดหาพลังงานให้เพียงพอและสร้างความมั่นคงในการผลิตพลังงาน เพิ่มศักยภาพการบริหาร จัดการ การผลิต และการใช้พลังงานทดแทนและพลังงานสะอาด
๕. พัฒนาเศรษฐกิจดิจิทัล เช่น พัฒนาและ ปรับปรุงโครงสร้างพื้นฐานโทรคมนาคมของประเทศให้ ทั่วถึงและมีประสิทธิภาพ และส่งเสริมการใช้เทคโนโลยี ดิจิทัลในการสร้างมูลค่าเพิ่มทางธุรกิจ
๖. พัฒนาระบบน้ำประปา เช่น พัฒนาระบบน้ำประปาให้ ครอบคลุมและทั่วถึง และการบริหาร จัดการการใช้น้ำอย่างมีประสิทธิภาพและการสร้างนวัตกรรม

**ยุทธศาสตร์ที่ ๘ : การพัฒนาวิทยาศาสตร์ เทคโนโลยี วิจัย และนวัตกรรม**

๑. เร่งส่งเสริมการลงทุนวิจัยและพัฒนาและ ผลักดันสู่การใช้ประโยชน์ในเชิงพาณิชย์และเชิงสังคม
๒. พัฒนา ผู้ประกอบการให้เป็นผู้ประกอบการทางเทคโนโลยี
๓. พัฒนา สภาวะแวดล้อมของการพัฒนาวิทยาศาสตร์ เทคโนโลยี วิจัย และนวัตกรรม ด้านบุคลากรวิจัย

**ยุทธศาสตร์ที่ ๙ : การพัฒนาภาค เมือง และพื้นที่เศรษฐกิจ**

๑. การพัฒนาภาคเพื่อสร้างโอกาสทาง เศรษฐกิจให้กระจายตัวอย่างทั่วถึง พัฒนาภาคเหนือให้เป็นฐานเศรษฐกิจสร้างเสริมมูลค่าสูง พัฒนาภาค ตะวันออกเฉียงเหนือให้หลุดพ้นจากความยากจนสู่เป้าหมายการพึ่งตนเอง พัฒนาภาคกลางเป็นฐานเศรษฐกิจ ชั้นน ๑ พัฒนาภาคใต้เป็นฐานการสร้างรายได้ที่หลากหลาย
๒. การพัฒนาเมือง เช่น พัฒนาสภาพแวดล้อม เมืองศูนย์กลางของจังหวัดให้เป็นเมืองน่าอยู่ ส่งเสริมการจัดการสิ่งแวดล้อมเมืองอย่างมีบูรณาการภายใต้การมี ส่วนร่วมของส่วนกลาง ส่วนท้องถิ่น ภาคประชาสังคม และภาคเอกชน พัฒนาระบบขนส่งสาธารณะในเขตเมือง
๓. การพัฒนาพื้นที่เศรษฐกิจ เช่น พัฒนาพื้นที่ฟูพื้นที่บริเวณชายฝั่งทะเลตะวันออกให้เป็นฐานการผลิต อุตสาหกรรมหลักของประเทศที่ขยายตัวอย่างมีสมดุล มีประสิทธิภาพ สอดคล้องกับศักยภาพของพื้นที่พัฒนา พื้นที่เศรษฐกิจใหม่บริเวณชายแดนเป็นประตูเศรษฐกิจเชื่อมโยงกับประเทศเพื่อนบ้านให้เจริญเติบโตอย่างยั่งยืน และเกิดผลที่เป็นรูปธรรม

**ยุทธศาสตร์ที่ ๑๐ : ความร่วมมือระหว่างประเทศเพื่อการพัฒนา**

๑. ขยายความร่วมมือทางการค้าและการ ลงทุนกับมิตรประเทศ และแสวงหาตลาดใหม่สำหรับสินค้าและบริการของไทย
๒. พัฒนาความเชื่อมโยงด้าน การคมนาคมขนส่ง โลจิสติกส์ และโทรคมนาคมในกรอบความร่วมมืออนุภูมิภาคภายใต้แผนงาน GMS, ACMECS, IMT-GT, BIMSTEC ,และ JDS และภูมิภาคอาเซียนเพื่ออำนวยความสะดวกและลดต้นทุนด้านโลจิสติกส์
๓. พัฒนาและส่งเสริมให้ไทยเป็นฐานของการประกอบธุรกิจ การบริการ และการลงทุนที่โดดเด่นในภูมิภาค
๔. ส่งเสริมการลงทุนไทยในต่างประเทศของผู้ประกอบการไทย
๕. เปิดประตูการค้าและพัฒนาความร่วมมือกับประเทศเพื่อนบ้านในลักษณะหุ้นส่วนทางยุทธศาสตร์ ทั้งในระดับอนุภูมิภาคและภูมิภาคที่มีความเสมอภาค กัน
๖. สร้างความเป็นหุ้นส่วนการพัฒนา กับประเทศในอนุภูมิภาค ภูมิภาค และนานาชาติ
๗. เข้าร่วมเป็น ภาควิความร่วมมือระหว่างประเทศโดยมีบทบาทที่สร้างสรรค์
๘. ส่งเสริมความร่วมมือกับภูมิภาคและนานาชาติในการสร้างความมั่นคงในทุกด้านที่เกี่ยวข้องกับเรื่องความอยู่ดีมีสุขของประชาชน
๙. บูรณาการภารกิจด้านความ ร่วมมือระหว่างประเทศและด้านการต่างประเทศ
๑๐. ส่งเสริมให้เกิดการปรับตัวภายในประเทศที่สำคัญ

แผนภาพแสดงความเชื่อมโยงและบูรณาการแผนชาติ แผนภาค แผนกลุ่มจังหวัด  
แผนจังหวัด และแผนพัฒนาท้องถิ่น



แผนพัฒนาจังหวัดเป็นเครื่องมือการบริหารที่กำหนดทิศทางการพัฒนา โดยสอดคล้องกับประเด็นยุทธศาสตร์ชาติ การพัฒนาภาค ยุทธศาสตร์กลุ่มจังหวัด ภายใต้การวิเคราะห์ข้อมูลที่ต้องการและเป็นปัจจุบันซึ่งจำเป็นต่อการพัฒนาอย่างรอบด้าน และเชื่อมโยงบูรณาการเชิงนโยบายในลักษณะบนลงล่าง (Top – down) และประสานความร่วมมือในเชิงภารกิจและอำนาจหน้าที่ของส่วนราชการ หน่วยงาน องค์กรปกครองส่วนท้องถิ่น และภาคีเครือข่ายต่างๆ เพื่อมุ่งตอบสนองต่อปัญหาในเชิงพื้นที่ (Bottom-up) ให้บรรลุผลตามเป้าหมายที่กำหนดไว้

### ๑.๓ แผนพัฒนาภาค/แผนพัฒนากลุ่มจังหวัด/แผนพัฒนาจังหวัด

#### ยุทธศาสตร์การพัฒนภาคเหนือ

**ยุทธศาสตร์ที่ 1** ; พัฒนาการท่องเที่ยวและธุรกิจบริการต่อเนื่องให้มีคุณภาพ สามารถ สร้างมูลค่าเพิ่มอย่างยั่งยืน และกระจายประโยชน์อย่างทั่วถึง รวมทั้งต่อยอดการผลิตสินค้าและบริการที่มี ศักยภาพสูงด้วย ภูมิปัญญาและนวัตกรรม

**ยุทธศาสตร์ที่ 2** : ใช้โอกาสจากเขตเศรษฐกิจพิเศษ และการเชื่อมโยงกับอนุภูมิภาค GMS BIMSTEC และ AEC เพื่อขยายฐานเศรษฐกิจของภาค

**ยุทธศาสตร์ที่ 3** : ยกระดับเป็นฐานการผลิตเกษตรอินทรีย์และเกษตรปลอดภัย เชื่อมโยงสู่ อุตสาหกรรมเกษตรแปรรูปที่สร้างมูลค่าเพิ่มสูง

**ยุทธศาสตร์ที่ 4** : พัฒนาคุณภาพชีวิตและแก้ไขปัญหาความยากจน พัฒนาระบบดูแล ผู้สูงอายุอย่าง มีส่วนร่วมของครอบครัวและชุมชน ยกระดับทักษะฝีมือแรงงานภาคบริการ

**ยุทธศาสตร์ที่ 5** : อนุรักษ์และฟื้นฟูป่าต้นน้ำให้คงความสมบูรณ์ จัดระบบบริหาร จัดการน้ำอย่าง เหมาะสมและเชื่อมโยงพื้นที่เกษตรให้ทั่วถึง ป้องกันและแก้ไขปัญหาหมอกควันอย่าง ยั่งยืน

#### แผนพัฒนากลุ่มจังหวัดภาคเหนือตอนบน ๑ (เชียงใหม่ ลำพูน ลำปาง แม่ฮ่องสอน)

##### วิสัยทัศน์กลุ่มจังหวัด :

“ศูนย์กลางการท่องเที่ยว การค้า การลงทุน สู่สากล โดดเด่นวัฒนธรรมล้านนา สังคมน่าอยู่ทุกถิ่นที่”

##### ประเด็นยุทธศาสตร์ :

**ประเด็นยุทธศาสตร์ที่ ๑** ฟื้นฟู อนุรักษ์ทรัพยากรธรรมชาติและสิ่งแวดล้อมแบบองค์รวมเพื่อสร้างความยั่งยืน

**ประเด็นยุทธศาสตร์ที่ ๒** สร้างมูลค่าและความโดดเด่นให้แก่สินค้าและบริการด้านการท่องเที่ยว ทัศนกรรม สร้างสรรค์และเกษตรมูลค่าเพิ่ม

**ประเด็นยุทธศาสตร์ที่ ๓** ยกระดับการค้าการลงทุนเพื่อสร้างศักยภาพในการแข่งขันอย่างยั่งยืน

##### กรอบแนวคิดการพัฒนากลุ่มจังหวัดภาคเหนือตอนบน ๑ :

แผนพัฒนากลุ่มจังหวัดภาคเหนือตอนบน ๑ (พ.ศ. ๒๕๖๑-๒๕๖๕) ได้กำหนดกรอบแนวคิดการ พัฒนา ในระยะ ๕ ปี ข้างหน้าโดยพิจารณาจากทั้งนโยบาย/ยุทธศาสตร์ระดับชาติและรัฐบาล ศักยภาพของพื้นที่ และปัญหาความต้องการของประชาชน โดยได้กำหนดประเด็นสำคัญที่เป็นธงนำ (flagships) ของการพัฒนาที่กลุ่ม จังหวัดภาคเหนือตอนบน ๑ ให้ความสำคัญ ได้แก่ การท่องเที่ยวเชิงวัฒนธรรมและสร้างสรรค์ เกษตรมูลค่าสูง อุทยาน อาหาร ศูนย์กลางการคมนาคมและโลจิสติกส์ ทัศนกรรมสร้างสรรค์ บริการสุขภาพ และเมืองสีเขียว ขณะที่ปัจจัย สนับสนุนให้การพัฒนาดังกล่าวประสบความสำเร็จซึ่งต้องอาศัยพื้นฐานความเข้มแข็ง จากระดับจังหวัด ได้แก่ ความ เข้มแข็งทางสังคม การสร้างความมั่นคง การอนุรักษ์และฟื้นฟูสิ่งแวดล้อม การพัฒนาโครงสร้างพื้นฐาน การพัฒนา ทรัพยากรมนุษย์ และการส่งเสริมเทคโนโลยีและนวัตกรรม

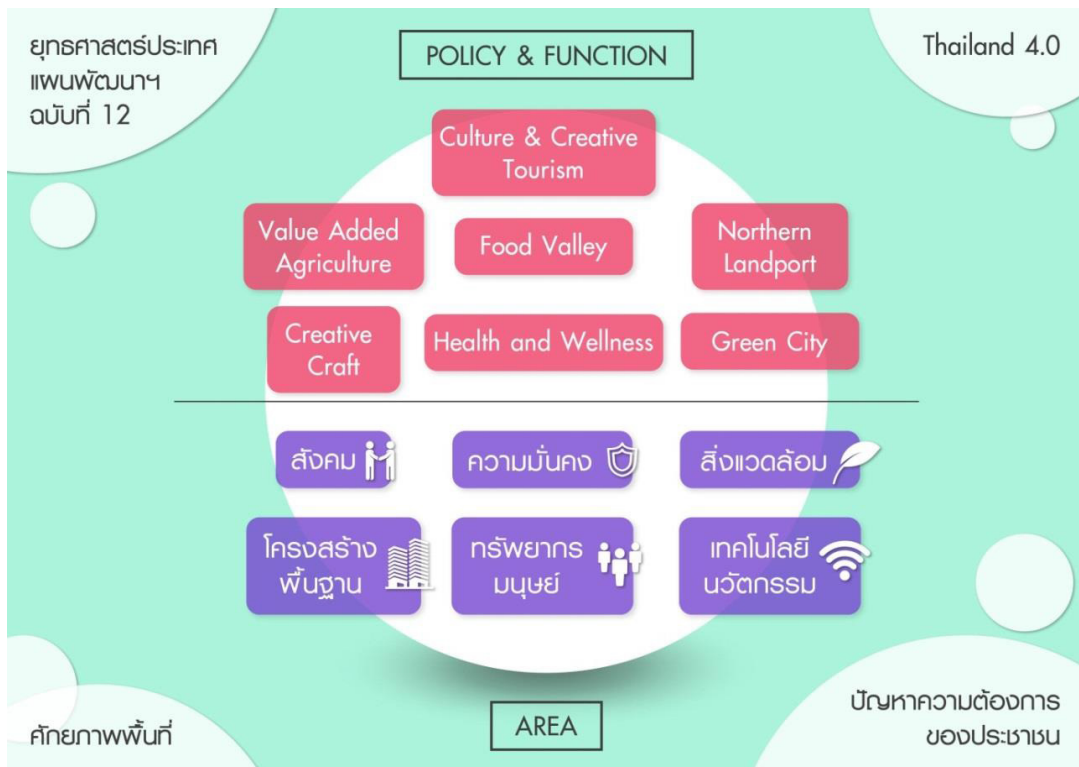

เป้าหมายการพัฒนาของกลุ่มจังหวัดภาคเหนือตอนบน :

“ยกระดับการท่องเที่ยว การค้า การลงทุน และการเกษตรสู่ฐานเศรษฐกิจมูลค่าสูง เพื่อเชื่อมโยงเศรษฐกิจกับห่วงโซ่อุปทานของโลก”

ตัวชี้วัดความสำเร็จตามเป้าหมายการพัฒนาของกลุ่มจังหวัดภาคเหนือตอนบน ๑ :

๑. ผลิตภัณฑ์มวลรวมกลุ่มจังหวัด (Gross Provincial Cluster Product : GPCP) ภาพรวมเพิ่มขึ้นไม่น้อยกว่า ร้อยละ ๓
๒. ผลิตภัณฑ์มวลรวมกลุ่มจังหวัด (Gross Provincial Cluster Product : GPCP) ของเศรษฐกิจมูลค่าสูงมีสัดส่วนไม่น้อยกว่า ร้อยละ ๕ ของ GPCP ภาพรวม
๓. การเพิ่มขึ้นของการลงทุนโดยตรงจากต่างประเทศ (Foreign Direct Investment : FDI ) ในกลุ่มจังหวัดภาคเหนือตอนบน ๑

ประเด็นการพัฒนาของกลุ่มจังหวัดภาคเหนือตอนบน ๑ :

ประเด็นการพัฒนาที่ ๑ พัฒนาอุตสาหกรรมการท่องเที่ยวและบริการที่เน้นความโดดเด่นและเชื่อมโยงห่วงโซ่มูลค่าเพิ่มการท่องเที่ยวของกลุ่มจังหวัด

วัตถุประสงค์

๑. สร้างแบรนด์ด้านการท่องเที่ยวที่ผสมผสานความสูงเด่นของสัมปสนุขย์และเทคโนโลยี
๒. เพื่อสร้างมาตรฐานการท่องเที่ยวแบบยั่งยืน
๓. เพื่อเพิ่มมูลค่าการตลาดที่เน้นการเป็นแหล่งท่องเที่ยวปลายทาง(Destination)



## ประเด็นการพัฒนาที่ ๒ เพิ่มศักยภาพการค้า การลงทุน การค้าชายแดนและการค้าต่างประเทศ

### วัตถุประสงค์

๑. พัฒนาเมืองในกลุ่มจังหวัดภาคเหนือตอนบน ๑ สู่ Smart City
๒. เป็นศูนย์กลางทางการค้าและการลงทุนของภาคเหนือ เชื่อมโยงความร่วมมือทางเศรษฐกิจทั้งในและต่างประเทศ

## ประเด็นการพัฒนาที่ ๓ การพัฒนาเกษตรอินทรีย์ เกษตรปลอดภัย เกษตรแปรรูป มุ่งเน้นการเพิ่มประสิทธิภาพการผลิตและสร้างมูลค่าเพิ่ม

### วัตถุประสงค์

๑. เพื่อเพิ่มขีดความสามารถในการแข่งขันด้านการเกษตร
๒. เพื่อเพิ่มมูลค่าผลิตภัณฑ์ผลการเกษตร

## ประเด็นการพัฒนาที่ ๔ การพัฒนาการบริการด้านสุขภาพ(Wellness) แบบองค์รวม มุ่งเน้นการเปลี่ยนแปลงเข้าสู่สังคมผู้สูงอายุ

### วัตถุประสงค์

๑. เพื่อสร้างเครื่องจักรเศรษฐกิจใหม่ด้านชีววิทยาศาสตร์สุขภาพ
๒. การเพิ่มมาตรฐานด้านสุขภาพของกลุ่มผู้สูงอายุในกลุ่มจังหวัดภาคเหนือตอนบน ๑

## ประเด็นการพัฒนาที่ ๕ บริหารจัดการ อนุรักษ์และฟื้นฟูทรัพยากรธรรมชาติ และสิ่งแวดล้อมอย่างยั่งยืน

### วัตถุประสงค์

๑. สิ่งแวดล้อมมีคุณภาพดีขึ้น หรืออยู่ในเกณฑ์มาตรฐาน เกื้อหนุนการพัฒนาอย่างยั่งยืน
๒. เพื่ออนุรักษ์และฟื้นฟูทรัพยากรธรรมชาติให้มีสภาพอุดมสมบูรณ์บนพื้นฐานการมีส่วนร่วมของภาคีเครือข่าย และการใช้ประโยชน์อย่างมีคุณค่าที่ก่อให้เกิดความยั่งยืน
๓. เพื่อบริหารจัดการน้ำอย่างมีประสิทธิภาพ โดยการมีส่วนร่วมของทุกภาคส่วน
๔. เพื่อเตรียมความพร้อมในการปรับตัวและรับมือกับผลกระทบจากการเปลี่ยนแปลงสภาพภูมิอากาศและสาธารณสุข

## ➤ ยุทธศาสตร์การพัฒนาจังหวัดลำปาง

วิสัยทัศน์จังหวัดลำปาง “ลำปางเมืองน่าอยู่ นครแห่งความสุข”

**นิยาม :** จังหวัดลำปางมุ่งไปสู่การเป็นเมืองน่าอยู่ด้วยการพัฒนาเศรษฐกิจบนพื้นฐานของเศรษฐกิจเชิงสร้างสรรค์ โดยครอบคลุมทั้งด้านการท่องเที่ยว การค้า การบริการ และการเกษตร และเป็นนครแห่งความสุขด้วยคุณภาพชีวิตที่ดีขึ้นของประชาชนทุกกลุ่มทุกช่วงวัย ภายใต้การจัดระบบสวัสดิการทางสังคมถ้วนหน้า การเป็นสังคมแห่งการเรียนรู้ ประชาชนมีความมั่นคงปลอดภัย มีทรัพยากรธรรมชาติที่อุดมสมบูรณ์และสภาพแวดล้อมที่ดีโดยยึดแนวทางการพัฒนาในทุกมิติตามหลักปรัชญาเศรษฐกิจพอเพียง โดยมีเป้าหมายระยะแรกของการพัฒนาที่เน้นการพัฒนาภายใต้แนวคิด “ชุมชนวิถีพอเพียง เมืองเศรษฐกิจสร้างสรรค์”

### พันธกิจ :

๑. สนับสนุนอำนวยความสะดวกและเสริมสร้างบรรยากาศที่เอื้อต่อการพัฒนาเศรษฐกิจภายในจังหวัดให้สามารถเพิ่มมูลค่าทางเศรษฐกิจบนพื้นฐานของเศรษฐกิจเชิงสร้างสรรค์
๒. พัฒนาระดับขีดความสามารถในการประกอบการของวิสาหกิจขนาดกลางขนาดย่อมและวิสาหกิจชุมชนให้มีประสิทธิภาพสามารถแข่งขันได้ในตลาดการค้าประชาคมเศรษฐกิจอาเซียนและตลาดโลก

๓. ส่งเสริมและพัฒนาช่องทางจัดจำหน่ายผลิตภัณฑ์และบริการของวิสาหกิจขนาดกลางขนาดย่อมและวิสาหกิจชุมชนทั้งภาคผลิตภาคบริการและพาณิชย์กรรมทั้งภายในและภายนอกประเทศ

๔. ส่งเสริมให้มีการผลิตและจำหน่ายสินค้าเกษตรและเกษตรแปรรูปคุณภาพสากลสร้างมูลค่าเพิ่มสอดคล้องกับความต้องการของตลาดทั้งภายในและต่างประเทศ

๕. กำหนดนโยบายจัดทำแผนงานเตรียมความพร้อมด้านโครงสร้างทางกายภาพบุคลากรและการบริหารจัดการในการพัฒนาพื้นที่ของจังหวัดให้ก้าวสู่ความเป็นศูนย์กลางโลจิสติกส์ของภาคเหนือตอนบน

๖. พัฒนาคุณภาพชีวิตของประชาชนและสังคมลำปางให้มีความเข้มแข็งมีภูมิคุ้มกันรักษาวัฒนธรรมท้องถิ่นและถิ่นกำเนิดตามวิถีลำปางโดยดำรงชีวิตตามหลักปรัชญาของเศรษฐกิจพอเพียง

๗. เสริมสร้างพัฒนาขีดความสามารถในการรักษาชีวิตทรัพย์สินและความมั่นคงของคนในจังหวัดส่งเสริมการมีส่วนร่วมของภาคประชาชนและชุมชนในการสร้างความเข้มแข็งมั่นคงตลอดจนการเฝ้าระวังและป้องกันภัยในชุมชน

๘. สนับสนุนส่งเสริมให้ทุกภาคส่วนในสังคมมีการดำเนินงานการบริหารจัดการในทุกระดับให้โปร่งใสและเป็นธรรมภายใต้หลักธรรมาภิบาล

#### **เป้าประสงค์รวม :**

๑. เพื่อสร้างความเจริญเติบโตทางเศรษฐกิจ โดยเน้นส่งเสริมการท่องเที่ยว การค้าการลงทุน และการเกษตรที่สอดคล้องกับศักยภาพของพื้นที่ และแก้ไขปัญหาความยากจน ด้วยการเสริมสร้างอาชีพสนองต่อความต้องการของประชาชนจังหวัดลำปาง

๒. เพื่อพัฒนาคุณภาพคุณภาพชีวิตของประชาชนจังหวัดลำปางทุกกลุ่มทุกช่วงวัย ในด้านการจัดสวัสดิการสังคม อย่างทั่วถึงและเป็นธรรม

๓. เพื่อเสริมสร้างจังหวัดลำปางให้เป็นสังคมที่มั่นคง ประชาชนอยู่ร่วมกันอย่างสันติ ภายใต้กลไกการเชื่อมโยงประสานความสัมพันธ์ปรองดองที่มีประสิทธิภาพ

๔. เพื่อสร้างฐานทรัพยากรธรรมชาติให้อุดมสมบูรณ์ สุวีถีการดำรงชีวิตที่ยั่งยืนของประชาชนและคุณภาพที่ดีของสิ่งแวดล้อม

#### **ประเด็นการพัฒนาของจังหวัดลำปาง :**

##### **ประเด็นยุทธศาสตร์ที่ ๑ : การพัฒนาการท่องเที่ยวเชิงสร้างสรรค์**

**เป้าประสงค์เชิงยุทธศาสตร์ :** การพัฒนาสินค้าและบริการในอุตสาหกรรมการท่องเที่ยวครบวงจร ฐานของเศรษฐกิจเชิงสร้างสรรค์ที่มีความโดดเด่นและมีคุณภาพสู่การพัฒนาที่ยั่งยืน

##### **กลยุทธ์ :**

๑. พัฒนาระบบฐานข้อมูลและการบริหารจัดการท่องเที่ยว  
๒. ส่งเสริมพัฒนาศักยภาพผู้ประกอบการและบุคลากรการท่องเที่ยว  
๓. อนุรักษ์ พัฒนา พื้นฟูแหล่งน้ำท่องเที่ยว ปรับปรุงโครงสร้างพื้นฐานและสิ่งอำนวยความสะดวกให้การรองรับการท่องเที่ยว

๔. ส่งเสริมการพัฒนาการท่องเที่ยวโดยชุมชน

๕. การพัฒนาและบริการให้ได้มาตรฐานอุตสาหกรรมการท่องเที่ยว

๖. พัฒนากิจกรรมและมาตรฐานธุรกิจที่เกี่ยวข้องกับการท่องเที่ยว

๗. ส่งเสริมการตลาดและประชาสัมพันธ์การท่องเที่ยวให้เป็นที่รู้จักแพร่หลายทั้งในและต่างประเทศ

##### **ตัวชี้วัด :**

๑. จำนวนนักท่องเที่ยวเพิ่มขึ้น ร้อยละ ๑๐ ต่อปี

๒. รายได้จากการท่องเที่ยวที่เพิ่มขึ้น ร้อยละ ๑๐ ต่อปี

## **ประเด็นยุทธศาสตร์ที่ ๒ : เกษตรปลอดภัย เกษตรอินทรีย์และแปรรูปเกษตร**

**เป้าประสงค์เชิงยุทธศาสตร์ :** เป็นแหล่งผลิตและจำหน่ายผลิตภัณฑ์การเกษตร เกษตรปลอดภัย เกษตรอินทรีย์ เกษตรอุตสาหกรรม และเกษตรแปรรูปที่มีคุณภาพมาตรฐานโดดเด่นของภาคเหนือและของประเทศ

### **กลยุทธ์ :**

๑. ปรับปรุงและพัฒนาโครงสร้างพื้นฐาน สิ่งอำนวยความสะดวกที่จำเป็นโดยมุ่งเน้นการพัฒนาแหล่งน้ำ การปฏิรูปที่ดิน และการใช้เทคโนโลยีที่เหมาะสม
๒. พัฒนาเกษตร สถานบันเกษตร เครือข่ายผู้ผลิตและชุมชน ให้เข้มแข็ง มีความสามารถในการเข้าถึงแหล่งทุนและสามารถหาปัจจัยการผลิตในราคาที่เหมาะสม สามารถผลิตสินค้าที่มีคุณภาพ มีความโดดเด่นได้มาตรฐาน
๓. พัฒนาประสิทธิภาพการผลิตทางการเกษตร และสร้างมูลค่าเพิ่มให้กับสินค้าเกษตรปลอดภัยเกษตรอินทรีย์ ปศุเกษตรอุตสาหกรรม โดยนำนวัตกรรมและเทคโนโลยีมาปรับมาใช้ ควบคู่กับการพัฒนาอุตสาหกรรมแปรรูปการผลิต ทางการเกษตรให้มีความหลากหลาย สอดคล้องกับความต้องการของตลาด
๔. ส่งเสริมการตลาดและจัดตั้งศูนย์กระจายสินค้าที่ได้มาตรฐานรวมถึงประชาสัมพันธ์ทั้งภายในประเทศและต่างประเทศ ของสินค้าเกษตร ผลิตภัณฑ์สินค้าเกษตรที่ได้รับรองมาตรฐาน

### **ตัวชี้วัด :**

๑. อัตราเพิ่มขึ้นของผลิตภัณฑ์มวลรวมภาคเกษตรของจังหวัด ร้อยละ ๓ ต่อปี
๒. ร้อยละของจำนวนแปลง/ฟาร์ม (พืชอาหาร ข้าว ปศุสัตว์ และประมง) และผลิตภัณฑ์สินค้าเกษตรที่ได้รับรองมาตรฐาน เช่น GAP/Safety Level/เกษตรอินทรีย์/PGS/GMP เป็นต้น เพิ่มขึ้นร้อยละ ๕ ต่อปี
๓. จำนวนชนิดสินค้าและผลิตภัณฑ์เกษตรที่มีความโดดเด่น ไม่น้อยกว่า ๒ ชนิดสินค้า

## **ประเด็นยุทธศาสตร์ที่ ๓ : สินค้าอัตลักษณ์อุตสาหกรรม หัตถอุตสาหกรรม ผลิตภัณฑ์ชุมชน จากฐานทุนทางสังคมและวัฒนธรรม**

**เป้าประสงค์เชิงยุทธศาสตร์ :** เป็นแหล่งผลิตสินค้าอัตลักษณ์อุตสาหกรรม ผลิตภัณฑ์ชุมชน บนพื้นฐานของเศรษฐกิจเชิงสร้างสรรค์ จากทุนทางสังคมและวัฒนธรรม รวมถึงการเป็นจุดเชื่อมโยง โลจิสติกส์ของภาคเหนือ ที่สามารถสร้างมูลค่าทางเศรษฐกิจอย่างยั่งยืน

### **กลยุทธ์ :**

๑. เสริมสร้างพัฒนาและเชื่อมโยง โครงสร้างพื้นฐานระบบสาธารณูปโภค ระบบการขนส่งและสิ่งอำนวยความสะดวกที่จำเป็นอื่นๆ เพื่อปัจจัยต่อการพัฒนาเศรษฐกิจ
๒. พัฒนาศักยภาพผู้ประกอบการและวิสาหกิจชุมชนในด้านการประกอบธุรกิจ ด้านการพัฒนากระบวนการผลิตการบริหารจัดการ การตลาดและการส่งเสริมการเข้าถึงแหล่งเงินทุน เพื่อเพิ่มขีดความสามารถในการแข่งขัน
๓. ส่งเสริมและพัฒนาผู้ผลิตด้วยเทคโนโลยี นวัตกรรม และการออกแบบ เพื่อผลิตสินค้าที่มีคุณภาพมาตรฐานตรงตามความต้องการของตลาดเพิ่มประสิทธิภาพในด้านการบริหารจัดการบนพื้นฐานของเศรษฐกิจเชิงสร้างสรรค์
๔. เสริมสร้างความเข้มแข็งให้เศรษฐกิจชุมชนจากหลักปรัชญาของเศรษฐกิจพอเพียง โดยการส่งเสริมสนับสนุนการรวมกลุ่มและพัฒนาเครือข่ายผู้ประกอบการและวิสาหกิจชุมชน บนฐานรากของความรู้สมัยใหม่ และภูมิปัญญาท้องถิ่น
๕. ส่งเสริมการประชาสัมพันธ์และการตลาดผลิตภัณฑ์ให้เป็นที่รู้จักแพร่หลายทั้งระดับในและต่างประเทศ

**ตัวชี้วัด :**

๑. ร้อยละการเพิ่มขึ้นของมูลค่าการจำหน่ายสินค้าอัตลักษณ์อุตสาหกรรม หัตถอุตสาหกรรม ผลิตภัณฑ์ชุมชนที่สำคัญ เพิ่มขึ้นร้อยละ ๓ ต่อปี
๒. ร้อยละของผู้ประกอบที่ยื่นคำขอที่ผ่านการรับรองคุณภาพผลิตภัณฑ์ (มผช.) ไม่น้อยกว่า ร้อยละ ๘๐ ต่อปี
๓. ร้อยละความพึงพอใจของผู้ประกอบการในพื้นที่ต่อการพัฒนาโลจิสติกส์ไม่น้อยกว่าร้อยละ ๘๐ ต่อปี

**ประเด็นยุทธศาสตร์ที่ ๔ : สังคม คุณภาพชีวิต ความมั่นคง และทรัพยากรธรรมชาติและสิ่งแวดล้อม**

**เป้าประสงค์เชิงยุทธศาสตร์ :** ประชาชนทุกกลุ่มวัยได้รับการพัฒนาคุณภาพชีวิตสามารถเข้าถึงบริการขั้นพื้นฐานของภาครัฐมีความมั่นคงในชีวิตและทรัพย์สินมีการบริหารจัดการสาธารณภัยอย่างมีประสิทธิภาพ รวมถึงอนุรักษ์ ฟื้นฟู และใช้ทรัพยากรธรรมชาติอย่างยั่งยืน ภายใต้สิ่งแวดล้อมที่ดี

**กลยุทธ์ :**

๑. ส่งเสริมและพัฒนาคุณภาพชีวิตของประชาชนในทุกมิติ
๒. เสริมสร้างและยกระดับความเข้มแข็งให้กับสถาบันครอบครัว สถานบันทางสังคม เพื่อสร้างภูมิคุ้มกัน ให้สามารถดำรงชีวิต ตามแนวหลักปรัชญาของเศรษฐกิจพอเพียง
๓. บูรณาการป้องกันและปราบปรามอาชญากรรมและพัฒนาระบบการเฝ้าตรวจ
๔. เสริมสร้างศักยภาพด้านการป้องกันและบรรเทาสาธารณภัยของทุกภาคส่วนให้มีความพร้อมในการบริหารจัดการสาธารณภัย
๕. พัฒนาโครงสร้างพื้นฐานและสิ่งอำนวยความสะดวกเพื่อพัฒนาคุณภาพชีวิตให้ครอบคลุมทุกพื้นที่
๖. บริหารจัดการทรัพยากรธรรมชาติและสิ่งแวดล้อมให้มีประสิทธิภาพและเกิดความยั่งยืน

**ตัวชี้วัด :**

๑. ประชาชนเข้าถึงบริการขั้นพื้นฐาน ร้อยละ ๖๐
๒. ประชาชนกลุ่มเป้าหมายได้รับการเสริมสร้างภูมิคุ้มกันและทักษะชีวิตให้มีความเข้มแข็งร้อยละ ๗๐
๓. ความสูญเสียในชีวิตและทรัพย์สินของผู้ประสบสาธารณภัยลดลง ร้อยละ ๒๐ (ลดลงจากปี ๒๕๖๒)
๔. ทรัพยากรธรรมชาติและสิ่งแวดล้อมได้รับการอนุรักษ์และฟื้นฟู จำนวนไม่น้อยกว่า ๑,๐๐๐ ไร่ ต่อปี

**➤ ยุทธศาสตร์การพัฒนาขององค์การบริหารส่วนจังหวัดลำปาง**

**วิสัยทัศน์ขององค์การบริหารส่วนจังหวัดลำปาง :**

“องค์กรแห่งการพัฒนาและบริการสาธารณะแบบบูรณาการ”

**องค์กรแห่งการพัฒนา** หมายความว่า องค์กรการบริหารส่วนจังหวัดเป็นองค์กรที่มีคุณภาพ บุคลากรมีความรู้ ความสามารถ/มีระเบียบวินัย/ มีความรับผิดชอบ/มีขวัญและกำลังใจในการปฏิบัติงาน/ มีความเชื่อมั่น/ มีความจงรักภักดีและความภาคภูมิใจในองค์กร ยอมรับการเปลี่ยนแปลง มีความพร้อมที่จะปฏิบัติงานอยู่เสมอ การทำงานและการบริหารงบประมาณมีประสิทธิภาพและประสิทธิผล ประชาชนมีความพึงพอใจในการปฏิบัติงาน

**บริการสาธารณะแบบบูรณาการ** หมายความว่า การให้บริการสาธารณะเพื่อแก้ไขปัญหา/ตอบสนองต่อความต้องการของประชาชนจังหวัดลำปาง/มีการเชื่อมโยงแผนงานโครงการ การประสานข้อมูลประสานงบประมาณ และประสานการทำงานด้านอื่นๆกับหน่วยงานและองค์กรต่างๆ เพื่อก่อให้เกิดประโยชน์ต่อประชาชนจังหวัดลำปาง

## ๑.๔ ยุทธศาสตร์การพัฒนาขององค์กรปกครองส่วนท้องถิ่นในเขตจังหวัด

### วิสัยทัศน์ขององค์กรปกครองส่วนท้องถิ่นจังหวัดลำปาง :

**“องค์กรปกครองส่วนท้องถิ่นจังหวัดลำปางเป็นองค์กรแห่งความสุข”**

องค์กรแห่งความสุข หมายความว่า องค์กรปกครองส่วนท้องถิ่นเป็นองค์กรที่มีบุคลากรมีความรู้ความสามารถ พร้อมรับการเปลี่ยนแปลง ปฏิบัติงานด้วยความซื่อสัตย์สุจริต โดยให้หลักกฎหมายหลักธรรมาภิบาล หลักปรัชญาของเศรษฐกิจพอเพียง หลักการมีส่วนร่วมของประชาชน หลักบูรณาการร่วมกันระหว่างภาครัฐ เอกชน การเชื่อมโยง การประสานแผนงาน/โครงการ การบริหารงานที่ควบคู่ไปกับการเป็นมิตรกับสิ่งแวดล้อม การพัฒนาศักยภาพของทุนมนุษย์/ภูมิปัญญาท้องถิ่น เพื่อก่อให้เกิดประโยชน์สาธารณะอย่างทั่วถึง ภายใต้ความเป็นกลาง ความเสมอภาค เป็นธรรมและเป็นสังคมแห่งความสุข

### ประเด็นยุทธศาสตร์/กลยุทธ์ :

**ยุทธศาสตร์ที่ ๑ : ยุทธศาสตร์การพัฒนาด้าน โครงสร้างพื้นฐาน** ประกอบด้วยกลยุทธ์ดังนี้

- ๑.๑ การก่อสร้าง/การปรับปรุง/การบำรุงรักษาถนน สะพาน และการบำรุงสายทางอื่น
- ๑.๒ การพัฒนาด้านสาธารณูปโภคและสาธารณูปการและแหล่งน้ำเพื่อการเกษตร
- ๑.๓ การไฟฟ้าสาธารณะ
- ๑.๔ การวางผังเมือง

**ยุทธศาสตร์ที่ ๒ : ยุทธศาสตร์การพัฒนาด้านการอนุรักษ์ทรัพยากรธรรมชาติและสิ่งแวดล้อม**  
ประกอบด้วยกลยุทธ์ดังนี้

- ๒.๑ การสร้างจิตสำนึกและความตระหนักของประชาชนในการจัดการทรัพยากรธรรมชาติและสิ่งแวดล้อม
- ๒.๒ อนุรักษ์ การฟื้นฟู การเฝ้าระวังและการป้องกัน/การรักษาทรัพยากรธรรมชาติและสิ่งแวดล้อม

**ยุทธศาสตร์ที่ ๓ : ยุทธศาสตร์การพัฒนาด้านการพัฒนาสังคม/ชุมชน** ประกอบด้วยกลยุทธ์ดังนี้

- ๓.๑ การพัฒนาคุณภาพชีวิตเด็ก สตรี คนชรา ผู้พิการและผู้ด้อยโอกาส
- ๓.๒ การศึกษา
- ๓.๓ การส่งเสริมศิลปวัฒนธรรม ประเพณีและภูมิปัญญาท้องถิ่น
- ๓.๔ การป้องกันรักษาและส่งเสริมสุขภาพอนามัยของประชาชน
- ๓.๕ การส่งเสริมความเข้มแข็งของชุมชน

**ยุทธศาสตร์ที่ ๔ : ยุทธศาสตร์การพัฒนาด้านพัฒนาเศรษฐกิจ** ประกอบด้วยกลยุทธ์ดังนี้

- ๔.๑ การพัฒนาและส่งเสริมอาชีพและเพิ่มรายได้ให้แก่ประชาชน
- ๔.๕ การส่งเสริมการค้าการตลาดและการใช้สินค้าท้องถิ่น
- ๔.๖ การส่งเสริมการท่องเที่ยว

**ยุทธศาสตร์ที่ ๕ : ยุทธศาสตร์การพัฒนาด้านการบริหารและพัฒนาองค์กร** ประกอบด้วยกลยุทธ์ดังนี้

- ๕.๑ การพัฒนาบุคลากร
- ๕.๒ การพัฒนาเครื่องมือ เครื่องใช้และสถานที่ปฏิบัติงาน
- ๕.๓ การพัฒนาเทคโนโลยีและสารสนเทศ

**๒.ยุทธศาสตร์การพัฒนาขององค์การบริหารส่วนตำบลพิชัย**

**๒.๑ วิสัยทัศน์**

อบต.นำอยู่ มุ่งสู่ความเป็นเลิศในวิชาการ บริหารด้วยจรรยาบรรณ  
ยึดมั่นธรรมาภิบาล บริการเพื่อประชาชน

องค์การบริหารส่วนตำบลพิชัย ยึดประชาชนเป็นศูนย์กลางในการพัฒนาและหลักการพัฒนาอย่างสมดุลและยั่งยืน โดยจะพัฒนาให้ครบทุกๆด้าน คือ ด้านเศรษฐกิจ สังคม วัฒนธรรม ด้านการอนุรักษ์ทรัพยากรธรรมชาติและสิ่งแวดล้อม ด้านโครงสร้างพื้นฐาน ด้านการเมืองการบริหาร โดยเฉพาะในเรื่องที่เกี่ยวกับคุณภาพชีวิตของประชาชนซึ่งได้แก่การศึกษาและการจัดสวัสดิการสังคม รวมถึงการจัดกิจกรรมพัฒนาคุณภาพชีวิตให้กับผู้สูงอายุ คนพิการ และผู้ด้อยโอกาสในชุมชนจะให้ความสำคัญเป็นพิเศษ ดำเนินการตามนโยบายของรัฐบาลและจังหวัดลำปางโดยการบูรณาการแผนพัฒนาขององค์การบริหารส่วนตำบลพิชัยให้มีความสอดคล้องกับยุทธศาสตร์การพัฒนาจังหวัดลำปางและกรอบยุทธศาสตร์การพัฒนาขององค์กรปกครองส่วนท้องถิ่นจังหวัดลำปางเข้าด้วยกัน น้อมนำพระราชดำรัสพระบรมราโชวาทของพระบาทสมเด็จพระเจ้าอยู่หัวมาเป็นแนวทางในการปฏิบัติงานบริหารงานโดยหลักธรรมาภิบาล การบริหารจัดการบ้านเมืองที่ดีและการบริหารโดยมุ่งผลสัมฤทธิ์

**๒.๒ ยุทธศาสตร์การพัฒนาขององค์การบริหารส่วนตำบลพิชัย**

**ยุทธศาสตร์ที่ ๑ การพัฒนาด้านโครงสร้างพื้นฐาน**

**เป้าประสงค์ :** ประชาชนได้รับบริการด้านโครงสร้างพื้นฐานและระบบสาธารณูปโภคที่ได้มาตรฐาน

**ตัวชี้วัด**

- (๑) ร้อยละที่เพิ่มขึ้นของถนนที่ได้รับการก่อสร้างและซ่อมแซม
- (๒) ร้อยละของหมู่บ้านที่มีไฟฟ้าใช้อย่างทั่วถึง
- (๓) ร้อยละของถนนที่มีไฟฟ้าส่องสว่าง
- (๔) ร้อยละของหมู่บ้านที่มีน้ำประปาใช้อย่างเพียงพอและทั่วถึง
- (๕) ร้อยละของแหล่งน้ำเพื่อการเกษตรที่ได้รับการพัฒนา

**ค่าเป้าหมาย**

- ร้อยละ ๖๐
- ร้อยละ ๑๐๐
- ร้อยละ ๗๐
- ร้อยละ ๙๐
- ร้อยละ ๖๐

**กลยุทธ์**

- (๑) การก่อสร้าง/การปรับปรุง/การบำรุงรักษาถนน สะพาน และการบำรุงสายทางอื่น
- (๒) การพัฒนาด้านสาธารณูปโภคและสาธารณูปการและแหล่งน้ำเพื่อการเกษตร
- (๓) การไฟฟ้าสาธารณะ

**ยุทธศาสตร์ที่ ๒ การอนุรักษ์ทรัพยากรธรรมชาติและสิ่งแวดล้อม**

**เป้าประสงค์ :** ชุมชนมีทรัพยากรธรรมชาติและสิ่งแวดล้อมที่สมดุลและยั่งยืน

**ตัวชี้วัด**

- (๑) ร้อยละของป่าชุมชนที่มีการบริหารจัดการอย่างเป็นระบบ

**ค่าเป้าหมาย**

- ร้อยละ ๖๐

<u>ตัวชี้วัด</u>	<u>ค่าเป้าหมาย</u>
(๒) ร้อยละของประชาชนที่มีจิตสำนึกและมีความตระหนักในการจัดการทรัพยากรธรรมชาติและสิ่งแวดล้อม	ร้อยละ ๕๐
(๓) ร้อยละของหมู่บ้านที่มีการจัดการขยะอย่างถูกสุขอนามัย	ร้อยละ ๕๐

กลยุทธ์

- (๑) การสร้างจิตสำนึกและความตระหนักในการจัดการทรัพยากรธรรมชาติและสิ่งแวดล้อม
- (๒) การอนุรักษ์ การฟื้นฟู การเฝ้าระวังและการป้องกันรักษาทรัพยากรธรรมชาติและสิ่งแวดล้อม

**ยุทธศาสตร์ที่ ๓ การพัฒนาสังคม/ชุมชน และการรักษาความสงบเรียบร้อย**

เป้าประสงค์ :

- (๑) ประชาชนได้รับการพัฒนาคุณภาพชีวิต ส่งเสริมการศึกษาและมีแหล่งเรียนรู้ที่มีคุณภาพ
- (๒) ประชาชนได้รับบริการด้านสุขภาพอนามัยและมีความปลอดภัยในชีวิตและทรัพย์สิน
- (๓) ศิลปวัฒนธรรม จารีตประเพณีได้รับการอนุรักษ์สืบสานให้คงอยู่สืบไป

<u>ตัวชี้วัด</u>	<u>ค่าเป้าหมาย</u>
(๑) ร้อยละของผู้สูงอายุ ผู้พิการและผู้ด้อยโอกาสที่ได้รับการสงเคราะห์	ร้อยละ ๑๐๐
(๒) ร้อยละของประชาชนทุกช่วงวัยที่ได้รับการดูแลสงเคราะห์	ร้อยละ ๘๐
(๓) ร้อยละของเด็กและเยาวชนที่ได้รับการส่งเสริมการศึกษาและพัฒนากระบวนการเรียนรู้	ร้อยละ ๗๐
(๔) ร้อยละของประชาชนที่มีส่วนร่วมในการอนุรักษ์สืบสานศิลปวัฒนธรรมและประเพณี	ร้อยละ ๖๐
(๕) ร้อยละของการส่งเสริมและสนับสนุนงานด้านสาธารณสุข	ร้อยละ ๕๐
(๖) ร้อยละการลดลงของโรคระบาดและโรคติดต่อ	ร้อยละ ๕๐
(๗) ร้อยละของงบประมาณเกี่ยวกับการรักษาความสงบเรียบร้อยและบรรเทาสาธารณภัย	ร้อยละ ๗๐

กลยุทธ์

- (๑) การพัฒนาคุณภาพชีวิตประชาชน
- (๒) การศึกษา
- (๓) การส่งเสริมศิลปวัฒนธรรม ประเพณีและภูมิปัญญาท้องถิ่น
- (๔) การป้องกันรักษาและส่งเสริมสุขภาพอนามัยของประชาชน
- (๕) การส่งเสริมความเข้มแข็งชุมชน

**ยุทธศาสตร์ที่ ๔ ด้านการพัฒนาเศรษฐกิจ**

เป้าประสงค์ : ประชาชนมีอาชีพ มีรายได้เพียงพอต่อการดำรงชีพ

<u>ตัวชี้วัด</u>	<u>ค่าเป้าหมาย</u>
(๑) ร้อยละของเกษตรกรที่ได้รับการบริการและส่งเสริมด้านการเกษตร	ร้อยละ ๕๐
(๒) ร้อยละที่เพิ่มขึ้นของประชาชนที่ดำเนินชีวิตตามแนวปรัชญาเศรษฐกิจพอเพียง	ร้อยละ ๕๐
(๓) ร้อยละที่เพิ่มขึ้นของการรวมกลุ่มอาชีพในตำบล	ร้อยละ ๕๐
(๔) ร้อยละที่เพิ่มขึ้นของการจำหน่ายผลิตภัณฑ์สำคัญของตำบล	ร้อยละ ๒๐
<u>กลยุทธ์</u>	
(๑) การส่งเสริมอาชีพและเพิ่มรายได้ให้แก่ประชาชน	
(๒) การส่งเสริมการตลาดและการใช้สินค้าท้องถิ่น	
(๓) การส่งเสริมการท่องเที่ยว	

### ยุทธศาสตร์ที่ ๕ การพัฒนาด้านการเมืองการบริหาร

เป้าประสงค์ : ประชาชนได้รับการบริการด้วยความเป็นธรรม โปร่งใส มีส่วนร่วมในการพัฒนาท้องถิ่น

<u>ตัวชี้วัด</u>	<u>ค่าเป้าหมาย</u>
(๑) ร้อยละความพึงพอใจของประชาชนผู้รับบริการ	ร้อยละ ๘๐
(๒) ร้อยละของข้อร้องเรียนร้องทุกข์ที่ได้รับการแก้ไข	ร้อยละ ๗๐
<u>กลยุทธ์</u>	
(๑) การพัฒนาบุคลากร	
(๒) การพัฒนาเครื่องมือ เครื่องใช้และสถานที่ปฏิบัติงาน	
(๓) การพัฒนาเทคโนโลยีและสารสนเทศ	

### ๒.๓ จุดยืนทางยุทธศาสตร์

- ๑) ประชาชนได้รับการพัฒนาและตอบสนองปัญหาด้านโครงสร้างพื้นฐานได้อย่างทันท่วงที
- ๒) ประชาชนต้องได้รับการงานด้านโครงสร้างพื้นฐานอย่างครอบคลุม ทัวถึง และได้มาตรฐาน
- ๓) ทุกภาคส่วนมีส่วนร่วมในการสร้างความสุขทั้งกายและใจ ให้เกิดขึ้นในพื้นที่ตำบลแม่สัน
- ๔) พัฒนา และส่งเสริมให้หมู่บ้านชุมชนเกิดความเข้มแข็งต่อสถานการณ์ที่เปลี่ยนแปลง
- ๕) พัฒนาระบบเศรษฐกิจฐานรากด้วยหลักปรัชญาของเศรษฐกิจพอเพียง
- ๖) ส่งเสริมอาชีพให้แก่ประชาชนโดยใช้ทุนของชุมชน และภูมิปัญญาท้องถิ่น
- ๗) เพิ่มศักยภาพและความสามารถของบุคลากรให้สามารถบริการสาธารณะแก่ประชาชนได้ครอบคลุมและทั่วถึง
- ๘) พัฒนาระบบธรรมาภิบาลในการบริหารงานขององค์กร

แผนยุทธศาสตร์ทั้งหมด ล้วนสะท้อนถึงปัญหาต่างๆในประเทศ จำแนกออกเป็น ๕ ด้านหลักด้วยกัน คือ ด้านโครงสร้างพื้นฐาน ด้านการอนุรักษ์ทรัพยากรธรรมชาติและสิ่งแวดล้อม ด้านสังคม ด้านเศรษฐกิจ ด้านการบริหารจัดการภาครัฐ/องค์กร เพียงแต่จะกำหนดยุทธศาสตร์ให้สอดคล้องกับปัญหาด้านนั้น มีแนวทาง/กลยุทธ์ ในการแก้ไขปัญหาอันอย่างไร องค์กรบริหารส่วนตำบลพิชัยให้ความสำคัญกับ สภาพพื้นฐาน ความต้องการของประชาชน ตลอดจนทุกภาคส่วนของหน่วยงานที่เกี่ยวข้องในพื้นที่สอดคล้องเชื่อมโยงกับแผนยุทธศาสตร์ทั้งหมด ในการที่จะแปลงแผนไปสู่การปฏิบัติเพื่อพัฒนาตำบลพิชัยในทุกๆด้านภายใต้งบประมาณที่จำกัด ให้เกิดความคุ้มค่า เกิดประโยชน์สูงสุด โปร่งใส ตรวจสอบได้ เพื่อประโยชน์สุขที่ยั่งยืนของชุมชนตามหลักปรัชญาของเศรษฐกิจพอเพียง





### ๓.การวิเคราะห์เพื่อพัฒนาท้องถิ่น

#### ๓.๑ การวิเคราะห์กรอบการจัดทำยุทธศาสตร์ขององค์กรปกครองส่วนท้องถิ่น

(ใช้การวิเคราะห์ SWOT Analysis/Demand (Demand Analysis) Global Demand และ Trend ปัจจัยและสถานการณ์การเปลี่ยนแปลงที่มีผลต่อการพัฒนา อย่างน้อยต้องประกอบด้วย การวิเคราะห์ศักยภาพด้าน เศรษฐกิจ ด้านสังคม ด้านทรัพยากรธรรมชาติและสิ่งแวดล้อม)

##### **จุดแข็ง (S =STRENGTH)**

- (๑) ประชาชนมีความต้องการ ผู้นำ ผู้บริหารสนับสนุน แนวคิดและกำหนดนโยบายการพัฒนาในด้าน โครงสร้างพื้นฐานอย่างต่อเนื่อง
- (๒) บุคลากรองค์การบริหารส่วนตำบลพิชัย มีบุคลากรและอัตรากำลัง จำนวนและคุณภาพ อยู่ในระดับที่ พร้อมที่จะดำเนินการตามนโยบายการบริหารงาน
- (๓) มีองค์กรภาคประชาชนที่เข้มแข็ง เช่น กลุ่มออมทรัพย์ กลุ่มอาชีพ
- (๔) ประชาชนให้ความสำคัญกับการจัดงานประเพณีท้องถิ่น
- (๕) ด้านการบริหารจัดการ ผู้นำ ผู้บริหาร สนับสนุนแนวคิดและกำหนดนโยบายการพัฒนาในด้านตาม แผนการกระจายอำนาจและโครงการอันเนื่องมาจากพระราชดำริ
- (๖) มีการจัดโครงการภายในที่เหมาะสมสอดคล้องกับภารกิจและชุมชน
- (๗) องค์การบริหารส่วนตำบลพิชัย มีการบริการและมีอุปกรณ์เครื่องมือเครื่องใช้ที่ทันสมัย เช่น มีเว็บไซต์ ประจำองค์กร มีระบบอินเทอร์เน็ตให้ (Wifi) บริการ คอมพิวเตอร์ เป็นต้น
- (๘) มีทรัพยากรธรรมชาติที่เอื้อต่อการพัฒนาเป็นแหล่งท่องเที่ยว ทำให้มีรายได้จากการท่องเที่ยว
- (๙) มีขนบธรรมเนียมประเพณีและวัฒนธรรมท้องถิ่นที่นักท่องเที่ยวให้ความสนใจ

##### **จุดอ่อน (W = WEAKNESS)**

- (๑) โครงการขนาดใหญ่ต้องใช้งบประมาณสูง องค์การบริหารส่วนตำบลพิชัยไม่สามารถดำเนินโครงการได้
- (๒) ประชาชนขาดความรู้และเทคโนโลยีใหม่ๆในการประกอบอาชีพ
- (๓) ระบบฐานข้อมูลด้านเศรษฐกิจ ด้านสังคม สาธารณสุขและข้อมูลความยากจนไม่ถูกต้อง ไม่ชัดเจน ประชาชนให้ข้อมูลคาดเคลื่อน
- (๔) สาธารณูปการไม่ครอบคลุม ไม่เพียงพอต่อความต้องการ
- (๕) ประชาชนยังขาดความสนใจในเรื่องการเมืองการปกครอง
- (๖) ประชาชนยังไม่เข้าใจบทบาทของตนเองในการพัฒนาท้องถิ่น
- (๗) ประชาชนยังขาดความสนใจในเรื่องการจัดการทรัพยากรธรรมชาติ
- (๘) ประชาชนยังขาดความสนใจในเรื่องการรับผิดชอบร่วมกันในการบริหาร
- (๙) ประชาชนได้รับผลประโยชน์จากการทำอาชีพเสริมได้ค่อนข้างน้อยเนื่องจากการไม่มีการเชื่อมโยงด้านการ จำหน่ายผลิตภัณฑ์ในจังหวัด

##### **โอกาส (O =OPPORTUNITY)**

- (๑) พระราชบัญญัติกำหนดแผนและขั้นตอนการกระจายอำนาจให้แก่องค์กรปกครองส่วนท้องถิ่นมีหน้าที่ในการจัดระบบบริการสาธารณะ เพื่อประโยชน์ของประชาชนในท้องถิ่น โดยที่หน่วยงาน ส่วนกลางและส่วนภูมิภาค ส่งเสริมและสนับสนุนการถ่ายโอนภารกิจให้แก่ อบต.
- (๒) การแก้ไขปัญหาความยากจนเป็นยุทธศาสตร์การพัฒนาระดับชาติที่รัฐบาลส่งเสริม
- (๓) การแก้ไขปัญหาความยากจนเป็นยุทธศาสตร์การพัฒนาจังหวัดโอกาสที่จะได้ขอรับการสนับสนุน งบประมาณมีมาก

(๔) การอนุรักษ์ทรัพยากรธรรมชาติและสิ่งแวดล้อมเป็นยุทธศาสตร์การพัฒนาระดับชาติที่รัฐบาลส่งเสริม

(๕) การอนุรักษ์ทรัพยากรธรรมชาติและสิ่งแวดล้อมเป็นยุทธศาสตร์การพัฒนาจังหวัดโอกาสที่จะได้รับการสนับสนุนมาก

### **อุปสรรคหรือข้อจำกัด (T = THREAT)**

(๑) โครงการที่ต้องใช้เทคโนโลยีสูง หรือความชำนาญเป็นพิเศษ องค์การบริหารส่วนตำบลพิชัยยังไม่มี ความชำนาญและบุคลากร

(๒) งบประมาณที่ได้รับอุดหนุนไม่เพียงพอ การแก้ไขปัญหาด้านเศรษฐกิจและความยากจน ด้านสังคม สาธารณสุขเป็นงานที่ต้องอาศัยความร่วมมือจากหลายๆส่วนที่ต้องประสานงานกัน ถึงจะเกิดผลสัมฤทธิ์

(๓) ระเบียบกฎหมายที่เกี่ยวข้อง ค่อนข้างมากทำให้การดำเนินงานไม่คล่องตัวเกิดความล่าช้าในการทำงาน ประชาชนจึงเกิดความเบื่อหน่าย

(๔) การพัฒนาการเมือง การบริหารเป็นงานที่ต้องอาศัยจิตสำนึก เกี่ยวกับการใช้ดุลพินิจส่วนบุคคล จึงเป็น งานที่ค่อนข้างจะคาดเดาผลงานได้ยาก ขาดการบูรณาการและการประสานงานที่ดีในหน่วยงานที่เกี่ยวข้อง

## **๓.๒ การประเมินสถานการณ์สภาพแวดล้อมภายนอกที่เกี่ยวข้อง**

### **๑. การเข้าสู่สังคมผู้สูงอายุของโลก**

องค์การสหประชาชาติประเมินสถานการณ์ว่าในช่วงปี ๒๕๔๔-๒๖๔๓ (ค.ศ. ๒๐๐๑-๒๑๐๐) จะเป็น ศตวรรษแห่งผู้สูงอายุ หมายถึงการมีประชากรอายุ ๖๐ ปีขึ้นไปมากกว่าร้อยละ ๑๐ ของประชากรรวมทั่วโลก โดย ประเทศที่พัฒนาแล้วจะใช้ระยะเวลาที่ค่อนข้างยาวนานในการเข้าสู่สังคมผู้สูงอายุเช่น ญี่ปุ่น อเมริกา ยุโรป ขณะที่ กลุ่มประเทศกำลังพัฒนาจะมีระยะเวลาเปลี่ยนแปลงโครงสร้างประชากรดังกล่าวค่อนข้างสั้นกว่า สะท้อนถึง ระยะเวลาในการเตรียมความพร้อมเพื่อรองรับสังคมผู้สูงอายุที่สั้นกว่าประเทศพัฒนาแล้วค่อนข้างมาก โดยการเป็น สังคมผู้สูงอายุจะส่งผลให้มีการขาดแคลนแรงงานในประเทศ และมีการเคลื่อนย้ายแรงงานต่างด้าวมากขึ้น นอกจากนี้ มีความต้องการสินค้าและบริการที่เหมาะสมกับผู้สูงอายุมากขึ้น นับเป็นโอกาสอย่างมากสำหรับ

ประเทศไทยที่จะพัฒนาด้านธุรกิจและลงทุนด้านการค้าและบริการ ด้านการท่องเที่ยว ที่พักอาศัย การให้บริการ สุขภาพในรูปแบบต่างๆ รวมทั้งเป็นโอกาสของแรงงานไทยในการไปทำงานในประเทศที่พัฒนาแล้ว

### **๒. การปรับเปลี่ยนด้านเทคโนโลยีและนวัตกรรมที่รวดเร็ว**

รัฐบาลผลักดันบริการโอนเงินและรับโอนเงินแบบใหม่ “พร้อมเพย์ (Promptpay)” หรือชื่อเดิม Any ID หนึ่งในโครงการหลักภายใต้แผนยุทธศาสตร์การพัฒนาโครงสร้างพื้นฐานระบบการชำระเงินแบบอิเล็กทรอนิกส์ แห่งชาติ (National e-Payment) และเศรษฐกิจดิจิทัล โดยมีธนาคารพาณิชย์ต่าง ๆ เข้าร่วมด้วย ประโยชน์ของ ระบบพร้อมเพย์ที่เกี่ยวข้องกับการให้บริการของภาครัฐคือ ช่วยลดความยุ่งยากของหน่วยงาน และอำนวยความสะดวก ให้ประชาชนได้รับเงินเร็วขึ้น เช่น การใช้ประโยชน์จากเลขประชาชน ๑๓ หลัก รับเงินสวัสดิการจากภาครัฐ ไม่ว่าจะ เป็นการคืนภาษีเข้าบัญชีได้ทันที ไม่ต้องส่งเช็คขีดคร่อม การรับเงินชดเชยช่วยเหลือเกษตรกร การรับเบี้ยยังชีพ ผู้สูงอายุ เงินบำนาญ เบี้ยหวัด ฯลฯ

นอกจากนี้ บุคคลทั่วไปยังสามารถโอนเงินให้กันโดยใช้หมายเลขโทรศัพท์แทนเลขบัญชีธนาคาร เพื่อให้ ง่ายต่อการจดจำ และค่าธรรมเนียมอาจถูกกว่าการโอนเงินโดยใช้เลขบัญชี ผ่านเครื่องเอทีเอ็ม อินเทอร์เน็ต หรือแอป พลิเคชัน ช่วยให้ประชาชนมีความสะดวกมากขึ้น รัฐสามารถจ่ายเงินช่วยเหลือได้ตรงกลุ่มเป้าหมายและประเมินผลได้ ง่าย เพิ่มความโปร่งใส ลดการทุจริต การโกงภาษี และลดต้นทุนการบริหารจัดการธนบัตร

พัฒนาการทางเทคโนโลยีและกระแสสังคมที่เปลี่ยนไป ได้ส่งผลต่อการเปลี่ยนแปลงในอาชีพ (Jobs) ต่างๆ หลายอาชีพที่อยู่ในปัจจุบันกำลังจะหมดความสำคัญและสูญหายไป ขณะเดียวกันก็จะเริ่มต้นเห็นอาชีพใหม่ๆ ขึ้นมา ตัวอย่างของอาชีพที่กำลังหดตัว ได้แก่ ผู้สื่อข่าวหนังสือพิมพ์ (เนื่องจากหนังสือพิมพ์ได้ปิดตัวเองลงไปมากขึ้น) พนักงานคิดเงินในร้านค้าปลีก (เนื่องจากเริ่มเป็นการใช้เครื่อง self-checkout มากขึ้น) เเยนต์ห้องเที่ยว (ปัจจุบันมีเว็บมากมายที่ทำหน้าที่ทดแทนได้) นักบิน (ปัจจุบันมีการใช้โหมด auto-pilot กันมากขึ้น และ Artificial Intelligence ก็จะสามารถลดความเสี่ยงจากการตัดสินใจที่ผิดพลาดของมนุษย์ได้) พนักงาน Tellers ในธนาคาร (เนื่องจากการทำธุรกรรมกับธนาคารเปลี่ยนเป็นระบบอัตโนมัติหมด) พนักงานบัญชี (เมื่อมีซอฟต์แวร์บัญชีที่มาทดแทนได้) ฯลฯ

คงจะยากที่จะพยากรณ์ได้ว่าอาชีพใหม่ๆ ที่จะมีในอนาคต) แต่สามารถดูได้จากอาชีพที่มีอยู่ในปัจจุบันที่ในอดีตไม่เคยปรากฏมาก่อน ที่พอจะคุ้นกันอยู่ก็อาทิ เช่น Social media executive (บริการให้คำปรึกษาแก่ลูกค้าของบริษัททางเวปไซด์ ,facebook) เป็นต้น การเตรียมตัวให้พร้อมจะทำงานหรือปรับตัวให้เข้ากับทุกอาชีพ ต้องเน้นเรื่องภาษา การใช้เทคโนโลยีใหม่ๆ รวมถึงการปลูกฝังสร้างลักษณะนิสัยให้คนรุ่นใหม่ให้พร้อมทำงานโดยไม่เลือกงาน ให้ประหยัด สมถะ ดำเนินชีวิตตามปรัชญาเศรษฐกิจพอเพียง

### ๓. การจัดการมลพิษและรักษาคุณภาพสิ่งแวดล้อม

ในห้วงระหว่างเดือนธันวาคม ถึง เดือน เมษายนของทุกปี พื้นที่จังหวัดลำปาง และจังหวัดภาคเหนือตอนบน จะประสบปัญหาไฟป่าและหมอกควันปกคลุมพื้นที่ ซึ่งสถานการณ์ดังกล่าว ได้เกิดขึ้นในพื้นที่จังหวัดลำปาง และ จังหวัดอื่นๆ ในพื้นที่ภาคเหนือตอนบน มาอย่างต่อเนื่องหลายปี โดยเป็นผลสืบเนื่องมาจากการเผาในที่โล่ง การเผาวัชพืช และสิ่งเหลือใช้ทางการเกษตร การเผาขยะ การเผาป่าล่าสัตว์ เผาด้วยความเชื่อว่าผักหวานจะออกยอดมาก ซึ่งเป็นความเชื่อที่ผิด ซึ่งส่งผลกระทบต่อระบบนิเวศป่าไม้ สภาวะแวดล้อม สุขภาพอนามัยของประชาชน และเศรษฐกิจการท่องเที่ยวของจังหวัด

องค์การบริหารส่วนตำบลพิชัยมีแผนจะกำหนดช่วงวิกฤติหมอกควันไฟป่า จัดแนวกันไฟป่า รมรงค์ สร้างความเข้าใจกับประชาชน ให้คำนึงถึงผลกระทบที่เกิดขึ้นกับคนในตำบลและจังหวัดลำปางเป็นสำคัญและขอความร่วมมืออย่างจริงจังห้ามเผาโดยเด็ดขาดในระหว่างเดือนกุมภาพันธ์-เมษายน ของทุกปี เป็นช่วงเฝ้าระวัง ๑๐๐ วัน อันตรายจากไฟป่าและหมอกควัน

๓.๓ ความเชื่อมโยงยุทธศาสตร์การพัฒนาจังหวัดกับยุทธศาสตร์การพัฒนากลุ่มองค์กรปกครองส่วนท้องถิ่น

แบบ ยท.๐๑

ยุทธศาสตร์ชาติ  
๒๐ ปี

แผนพัฒนาเศรษฐกิจ  
ฉบับที่ ๑๒

ยุทธศาสตร์กลุ่มจังหวัด  
ภาคเหนือตอนบน ๑

ยุทธศาสตร์จังหวัด  
ลำปาง

ยุทธศาสตร์การ  
พัฒนา อปท. ในเขต  
จังหวัดลำปาง

ยุทธศาสตร์การ  
พัฒนา อบต. พิษณุ

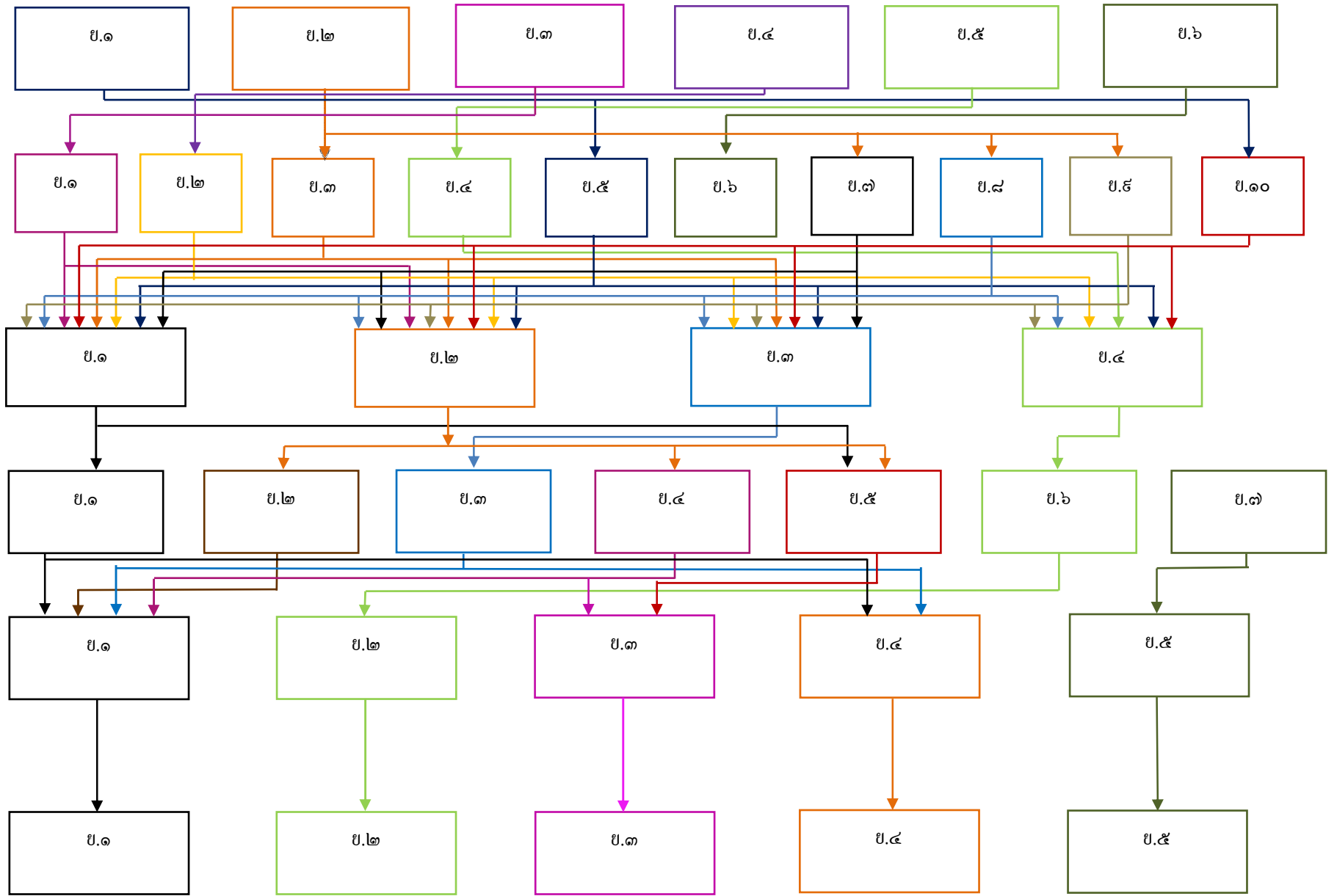

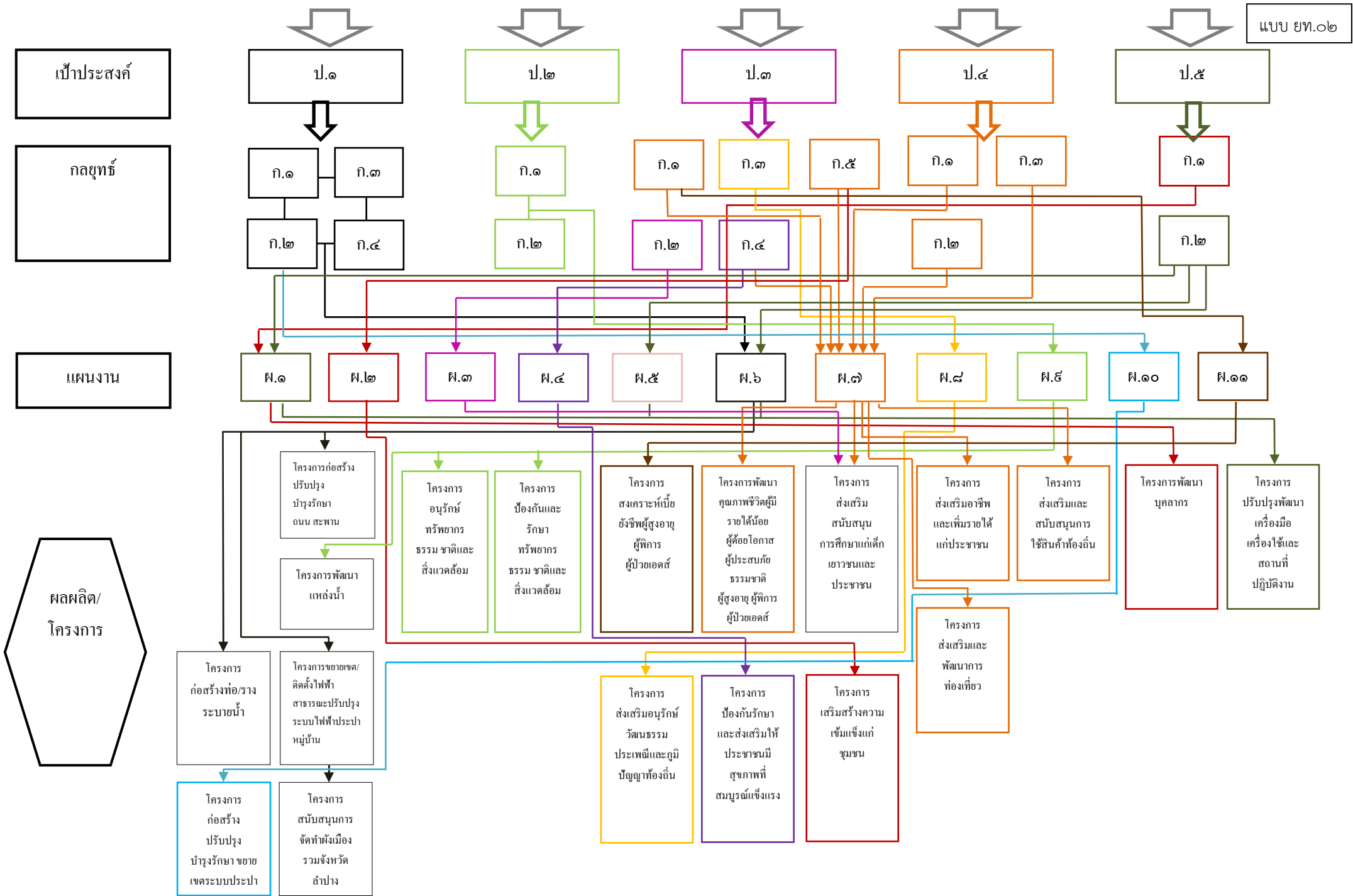

๓.๓ ความเชื่อมโยงยุทธศาสตร์การพัฒนาจังหวัดกับยุทธศาสตร์การพัฒนาระดับองค์กรปกครองส่วนท้องถิ่น

แบบ ยท.๑๒

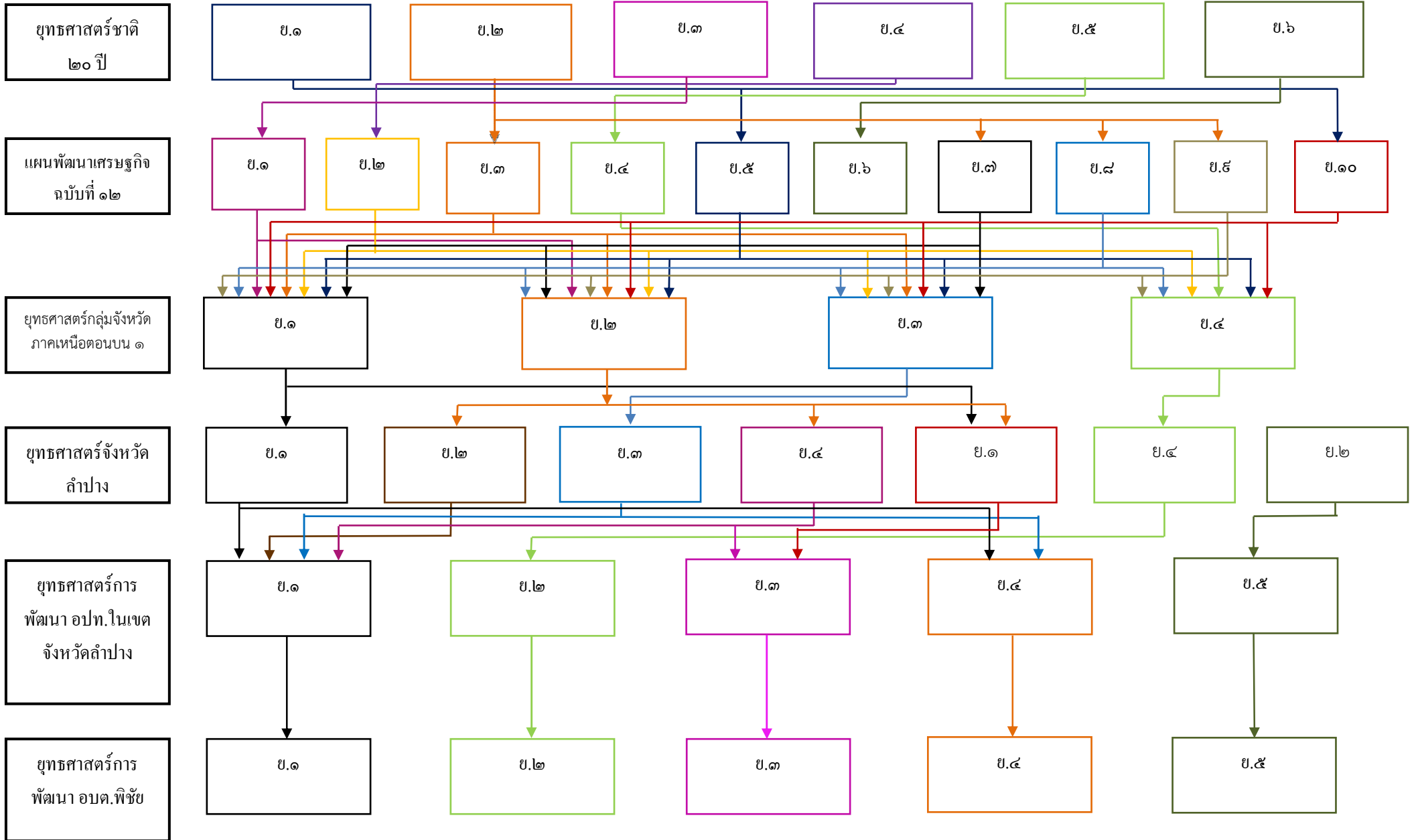

๓.๔ แผนผังยุทธศาสตร์ (strategic map)

แบบ ยท.๐๒

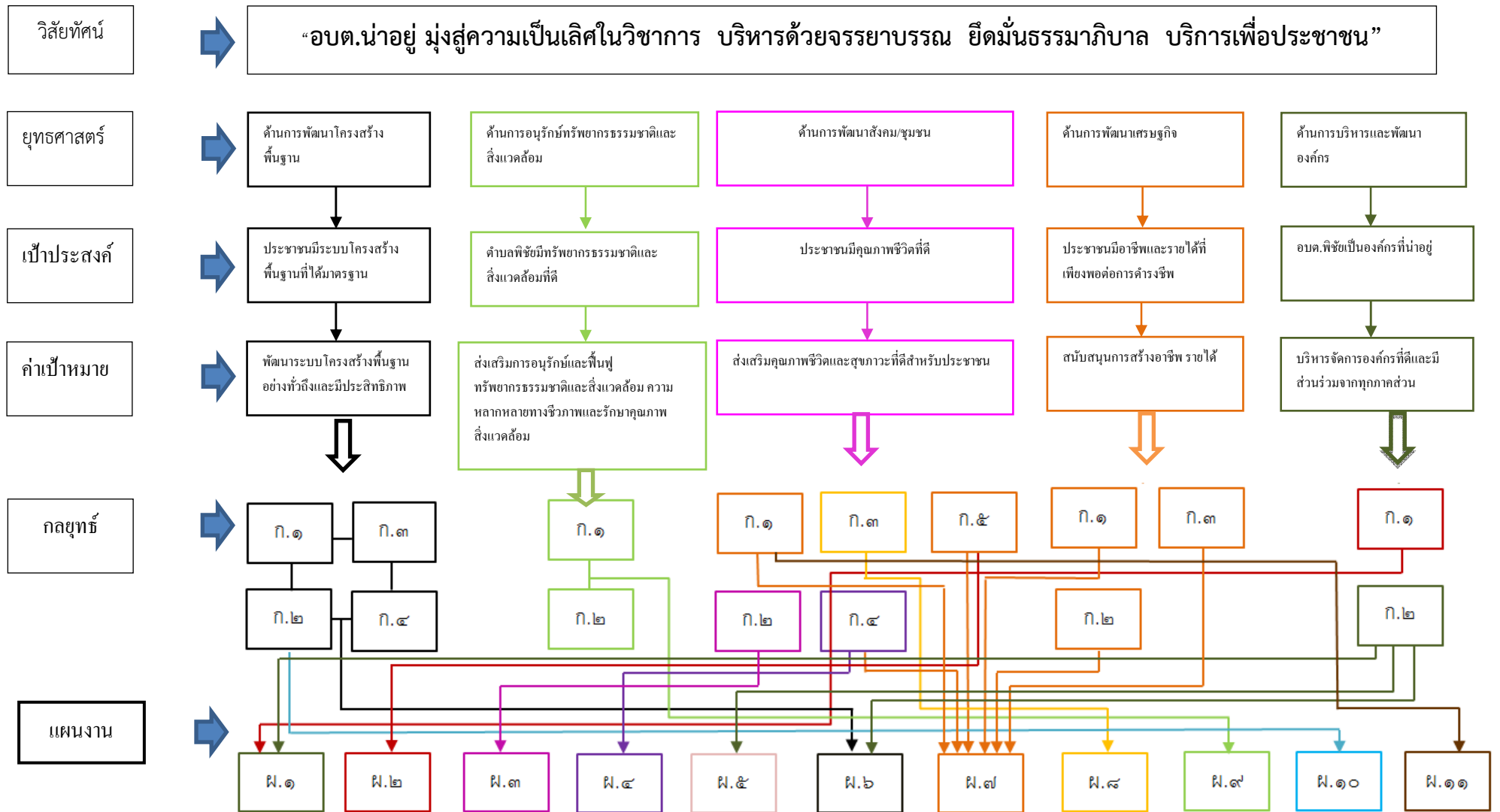



ความเชื่อมโยงกับยุทธศาสตร์จังหวัด	ยุทธศาสตร์อปท.ในเขตจังหวัด	ยุทธศาสตร์อปท.	เป้าประสงค์	ตัวชี้วัดผลผลิต/โครงการ	ค่าเป้าหมาย					ความก้าวหน้าของเป้าหมาย	กลยุทธ์	ผลผลิต/โครงการ	หน่วยงานรับผิดชอบหลัก	หน่วยสนับสนุน
					๒๕๖๑	๒๕๖๒	๒๕๖๓	๒๕๖๔	๒๕๖๕					
ย.๑, ย.๔	ย.๑การพัฒนาโครงสร้างพื้นฐาน	ย.๑ ด้านการพัฒนาโครงสร้างพื้นฐาน	ประชาชนได้รับบริการด้านโครงสร้างพื้นฐานและระบบสาธารณูปโภคที่ได้มาตรฐาน	๑. จำนวนระบบโครงสร้างพื้นฐานที่ได้มาตรฐานเพิ่มขึ้น	๑๐	๒๐	๓๐	๔๐	๕๐	ปีละ ๑๐ สาย	(๑) การก่อสร้าง/การปรับปรุง/การบำรุงรักษาดาน สะพาน และการบำรุงสายทางอื่น (๒) การพัฒนาด้านสาธารณูปโภคและสาธารณูปการและแหล่งน้ำเพื่อการเกษตร (๓) การไฟฟ้าสาธารณะ	- โครงการก่อสร้างปรับปรุงบำรุงรักษาดาน สะพาน -โครงการก่อสร้างท่อ/รางระบายน้ำ	กองช่าง อบต.พิชัย	อบจ. ลำปาง, กรมส่งเสริมฯ, และหน่วยงานอื่นที่เกี่ยวข้อง
				๒. จำนวนระบบประปาหมู่บ้านที่ได้มีคุณภาพและทั่วถึง	๒	๓	๔	๕	๖	ปีละ ๑ แห่ง		-โครงการปรับปรุง / ก่อสร้างระบบประปาหมู่บ้าน		
				๓. จำนวนพื้นที่ในเขตรับผิดชอบมีแสงสว่างทั่วถึง	๒	๓	๔	๕	๖	ปีละ ๑ จุด		-โครงการขยายเขตไฟฟ้าและไฟกิ่งแต่ละหมู่บ้านในเขตรับผิดชอบ		

ความเชื่อมโยงกับยุทธศาสตร์จังหวัด	ยุทธศาสตร์อปท.ในเขตจังหวัด	ยุทธศาสตร์อปท.	เป้าประสงค์	ตัวชี้วัดผลผลิต/โครงการ	ค่าเป้าหมาย					ความก้าวหน้าของเป้าหมาย	กลยุทธ์	ผลผลิต/โครงการ	หน่วยงานรับผิดชอบหลัก	หน่วยสนับสนุน
					๒๕๖๑	๒๕๖๒	๒๕๖๓	๒๕๖๔	๒๕๖๕					
ย.๔	ย.๒	ย.๒ การอนุรักษ์ทรัพยากรธรรมชาติและสิ่งแวดล้อม	ชุมชนมีทรัพยากรธรรมชาติและสิ่งแวดล้อมที่ยั่งยืน	ร้อยละของป่าชุมชนที่มีการจัดการอย่างมีระบบ การจัดการสิ่งแวดล้อมมีความอุดมสมบูรณ์เพิ่มขึ้น	๑๐	๑๑	๑๒	๑๓	๑๔	ร้อยละ ๒ ต่อปี	(๑) การสร้างจิตสำนึกและความตระหนักในการจัดการทรัพยากรธรรมชาติและสิ่งแวดล้อม (๒) การอนุรักษ์ การฟื้นฟู การเฝ้าระวังและการป้องกันรักษาทรัพยากรธรรมชาติ	- โครงการต่าง ๆ เกี่ยวกับการรณรงค์การคัดแยกขยะในครัวเรือนและชุมชน -โครงการเกี่ยวกับแก้ไขและป้องกันปัญหาหมอกควันและไฟป่า	กองช่าง อบต.พิชัย	อำเภอเมืองลำปาง, ป่าไม้จังหวัด, และหน่วยงานอื่นที่เกี่ยวข้อง

ความเชื่อมโยงกับยุทธศาสตร์จังหวัด	ยุทธศาสตร์อปท.ในเขตจังหวัด	ยุทธศาสตร์อปท.	เป้าประสงค์	ตัวชี้วัดผลผลิต/โครงการ	ค่าเป้าหมาย					ความก้าวหน้าของเป้าหมาย	กลยุทธ์	ผลผลิต/โครงการ	หน่วยงานรับผิดชอบหลัก	หน่วยสนับสนุน
					๒๕๖๑	๒๕๖๒	๒๕๖๓	๒๕๖๔	๒๕๖๕					
ย.๓, ย.๔	ย.๓	ย.๓ การพัฒนาสังคม/ชุมชน และการรักษาความสงบเรียบร้อย	(๑) ประชาชนได้รับการพัฒนาคุณภาพชีวิต ส่งเสริมการศึกษา และมีแหล่งเรียนรู้ที่มีคุณภาพ (๒) ประชาชนได้รับการบริการด้านสุขภาพอนามัยและมีความปลอดภัยในชีวิตและทรัพย์สิน (๓) ศิลปวัฒนธรรมจารีตประเพณีได้รับการอนุรักษ์สืบสานให้คงอยู่สืบไป	๑. จำนวนร้อยละของประชาชนมีคุณภาพชีวิตที่ดีขึ้น ๒. จำนวนหมู่บ้านที่ร่วมอนุรักษ์ศิลปวัฒนธรรมประเพณี และภูมิปัญญาท้องถิ่น ๓. จำนวนร้อยละของความพึงพอใจต่อการให้บริการด้านสาธารณสุขและการรักษาความสงบเรียบร้อย	๘๐	๘๕	๙๐	๙๕	๑๐๐	ร้อยละ ๕ ต่อปี	(๑) การพัฒนาคุณภาพชีวิตประชาชน (๒) การศึกษา (๓) การส่งเสริมศิลปวัฒนธรรม ประเพณี และภูมิปัญญาท้องถิ่น (๔) การป้องกันรักษาและส่งเสริมสุขภาพอนามัยของประชาชน (๕) การส่งเสริมความเข้มแข็งชุมชน	-โครงการเกี่ยวกับการพัฒนาคุณภาพชีวิตเด็ก สตรี ผู้สูงอายุ ผู้ด้อยโอกาส -โครงการสงเคราะห์เป็ยยังชีพแต่ผู้สูงอายุ ผู้พิการ ผู้ป่วยเอดส์ -โครงการเกี่ยวกับการอนุรักษ์วัฒนธรรมประเพณีในท้องถิ่น -โครงการเกี่ยวกับการป้องกันและควบคุมโรคระบาดต่างๆ -โครงการป้องกันและแก้ไขปัญหา ยาเสพติด	สำนักปลัด, กองช่าง อบต.พิชัย	อำเภอเมืองลำปาง, จังหวัดลำปาง, และหน่วยงานอื่นที่เกี่ยวข้อง

ความเชื่อมโยงกับยุทธศาสตร์จังหวัด	ยุทธศาสตร์อปท.ในเขตจังหวัด	ยุทธศาสตร์อปท.	เป้าประสงค์	ตัวชี้วัดผลผลิต/โครงการ	ค่าเป้าหมาย					ความก้าวหน้าของเป้าหมาย	กลยุทธ์	ผลผลิต/โครงการ	หน่วยงานรับผิดชอบหลัก	หน่วยสนับสนุน
					๒๕๖๑	๒๕๖๒	๒๕๖๓	๒๕๖๔	๒๕๖๕					
ย.๒,ย. ๓	ย.๔	ย.๔ ด้านการพัฒนาเศรษฐกิจ	ประชาชนมีอาชีพ มีรายได้เพียงพอต่อการดำรงชีพ	ร้อยละของเกษตรกรที่ได้รับการบริการและส่งเสริมด้านการเกษตรและการรวมกลุ่มอาชีพในตำบลเพิ่มขึ้น	๕	๗	๙	๑๑	๑๓	ร้อยละ ๒ ต่อปี	(๑) การส่งเสริมอาชีพและเพิ่มรายได้ให้แก่ประชาชน (๒) การส่งเสริมการตลาดและการใช้สินค้าท้องถิ่น	-โครงการเกี่ยวกับการสอนฝึกอาชีพระยะสั้น -โครงการเกี่ยวกับการส่งเสริมการตลาด	กองสวัสดิการสังคม, อบต.พิชัย	หน่วยงานอื่นที่เกี่ยวข้อง

ความเชื่อมโยงกับยุทธศาสตร์จังหวัด	ยุทธศาสตร์อปท.ในเขตจังหวัด	ยุทธศาสตร์อปท.	เป้าประสงค์	ตัวชี้วัดผลผลิต/โครงการ	ค่าเป้าหมาย					ความก้าวหน้าของเป้าหมาย	กลยุทธ์	ผลผลิต/โครงการ	หน่วยงานรับผิดชอบหลัก	หน่วยสนับสนุน
					๒๕๖๑	๒๕๖๒	๒๕๖๓	๒๕๖๔	๒๕๖๕					
ย.๔	ย.๕	ย.๕ ด้านการบริหารและพัฒนาองค์กร	ประชาชนได้รับบริการด้วยความเป็นธรรม โปร่งใส มีส่วนร่วมในการพัฒนาท้องถิ่น	ร้อยละของประชาชนได้รับบริการที่รวดเร็วและพึงพอใจมากขึ้น	๑๐	๑๕	๒๐	๒๕	๓๐	ร้อยละ ๕ ต่อปี	(๑) การพัฒนาบุคลากร (๒) การพัฒนาเครื่องมือเครื่องใช้และสถานที่ปฏิบัติงาน (๓) การพัฒนาเทคโนโลยีและสารสนเทศ	-โครงการเกี่ยวกับการส่งเสริมและพัฒนาศักยภาพผู้บริหาร สมาชิกสภาท้องถิ่น พนักงานส่วนตำบล และพนักงานจ้าง ผู้นำชุมชน	สำนักปลัด อบต.พิชัย	หน่วยงานอื่นที่เกี่ยวข้อง

ส่วนที่ ๓ การนำแผนพัฒนาท้องถิ่นสู่ปฏิบัติการปฏิบัติ

๑. ยุทธศาสตร์การพัฒนาและแผนงาน

ที่	ยุทธศาสตร์	ด้าน	แผนงาน	หน่วยงาน รับผิดชอบ หลัก	หน่วยงาน สนับสนุน
๑.	การพัฒนาโครงสร้าง พื้นฐาน	บริการชุมชนและสังคม	๑.๑ เคหะชุมชนชุมชน	กองช่าง อบต.พิชัย	อบจ., กรมส่งเสริมฯ และหน่วยงาน อื่นที่เกี่ยวข้อง
		บริการชุมชนและสังคม	๑.๒ พาณิชยกรรม	กองช่าง อบต.พิชัย	
		บริการชุมชนและสังคม	๑.๓ การเกษตร	กองช่าง อบต.พิชัย	
๒.	การอนุรักษ์ ทรัพยากรธรรมชาติและสิ่งแวดล้อม	บริหารงานทั่วไป บริการชุมชนและสังคม	๒.๑ บริหารงานทั่วไป	สำนักปลัด กองสวัสดิการฯ อบต.พิชัย	หน่วยงานอื่นที่ เกี่ยวข้อง
		บริหารงานทั่วไป	๒.๒ รักษาความสงบ ภายใน	สำนักปลัด อบต.พิชัย	
๓.	การพัฒนาสังคม/ชุมชน	บริหารงานทั่วไป	๓.๑ รักษาความสงบ ภายใน	สำนักปลัด อบต.พิชัย	อบจ., กรมส่งเสริมฯ และหน่วยงาน อื่นที่เกี่ยวข้อง
		บริหารงานทั่วไป บริการชุมชนและสังคม	๓.๒ ความเข้มแข็งของ ชุมชน	สำนักปลัด, กองคลัง, กองช่าง, กองสวัสดิการฯ อบต.พิชัย	
		บริการชุมชนและสังคม	๓.๓ สังคมสงเคราะห์	กองสวัสดิการฯ อบต.พิชัย	
		บริหารงานทั่วไป	๓.๔ การศึกษา	สำนักปลัด อบต.พิชัย	
		บริหารงานทั่วไป	๓.๕ ศาสนา วัฒนธรรม และนันทนาการ	สำนักปลัด อบต.พิชัย	
		บริหารงานทั่วไป	๓.๖ สาธารณสุข	สำนักปลัด อบต.พิชัย	รพ.สต. และหน่วยงาน อื่นที่เกี่ยวข้อง

ที่	ยุทธศาสตร์	ด้าน	แผนงาน	หน่วยงาน รับผิดชอบ หลัก	หน่วยงาน สนับสนุน
	การพัฒนาสังคม/ชุมชน	งบกลาง	๓.๗ งบกลาง	กองสวัสดิการฯ อบต.พิชัย	หน่วยงานอื่นที่ เกี่ยวข้อง
๔.	การพัฒนาเศรษฐกิจ	เศรษฐกิจ	๔.๑ ความเข้มแข็งของ ชุมชน	กองสวัสดิการฯ อบต.พิชัย	หน่วยงานอื่นที่ เกี่ยวข้อง
๕.	บริหารและพัฒนา องค์กร	บริหารงานทั่วไป	๕.๑ บริหารงานทั่วไป	สำนักปลัด อบต.พิชัย	อบจ., กรมส่งเสริมฯ และหน่วยงาน อื่นที่เกี่ยวข้อง
		บริการชุมชนและสังคม	๕.๒ เคหะชุมชน	สำนักปลัด กองช่าง อบต.พิชัย	
		บริการชุมชนและสังคม	๕.๓ สังคมสงเคราะห์	กองช่าง อบต.พิชัย	
รวม		๔ ด้าน	๑๑ แผนงาน		

บัญชีสรุปโครงการพัฒนา

แผนพัฒนาท้องถิ่น(พ.ศ.๒๕๖๑ - พ.ศ.๒๕๖๕)

แบบ ผ.๐๑

องค์การบริหารส่วนตำบลพิชัย อำเภอเมืองลำปาง จังหวัดลำปาง

ยุทธศาสตร์	๒๕๖๑		๒๕๖๒		๒๕๖๓		๒๕๖๔		๒๕๖๕		รวม ๕ ปี	
	จำนวนโครงการ	งบประมาณ (บาท)	จำนวนโครงการ	งบประมาณ (บาท)	จำนวนโครงการ	งบประมาณ (บาท)	จำนวนโครงการ	งบประมาณ (บาท)	จำนวนโครงการ	งบประมาณ (บาท)	จำนวนโครงการ	งบประมาณ (บาท)
<b>๑.ยุทธศาสตร์การพัฒนาด้านโครงสร้างพื้นฐาน</b>												
๑.๑ แผนงาน เคหะและชุมชน	๒๖	๑๒,๓๙๘,๙๐๐	๔๗	๑๗,๑๑๗,๑๐๐	๒๒	๑๑,๕๘๙,๖๐๐	๑๗	๑๐,๘๗๑,๒๐๐	๑๒	๕,๐๕๙,๘๐๐	๑๒๔	๕๗,๐๓๖,๖๐๐
๑.๒ แผนงานพาณิชย์	๔	๙,๕๐๐,๐๐๐	๔	๙,๕๐๐,๐๐๐	๕	๙,๖๓๙,๖๐๐	๕	๙,๘๐๐,๐๐๐	๔	๙,๕๐๐,๐๐๐	๒๒	๔๗,๙๓๙,๖๐๐
๑.๓ แผนงาน การเกษตร	๒	๑,๕๐๐,๐๐๐	๓	๒,๑๕๐,๐๐๐	๒	๑,๕๐๐,๐๐๐	๓	๒,๖๒๐,๐๐๐	๒	๒,๕๐๐,๐๐๐	๑๒	๑๐,๒๗๐,๐๐๐
<b>รวม</b>	<b>๓๒</b>	<b>๒๓,๓๙๘,๙๐๐</b>	<b>๕๔</b>	<b>๒๘,๗๖๗,๑๐๐</b>	<b>๒๙</b>	<b>๒๒,๗๒๙,๒๐๐</b>	<b>๒๕</b>	<b>๒๓,๒๙๑,๒๐๐</b>	<b>๑๘</b>	<b>๑๗,๐๕๙,๘๐๐</b>	<b>๑๕๘</b>	<b>๑๑๕,๒๔๖,๒๐๐</b>
<b>๒.ยุทธศาสตร์การพัฒนาด้านทรัพยากรธรรมชาติและสิ่งแวดล้อม</b>												
๒.๑ แผนงานบริหารงานทั่วไป	๑	๒๐๐,๐๐๐	๓	๕๐๐,๐๐๐	๓	๕๐๐,๐๐๐	๓	๕๐๐,๐๐๐	๑	๑๐๐,๐๐๐	๑๑	๑,๘๐๐,๐๐๐
๒.๒ แผนงานรักษาความสงบภายใน	๕	๔๐๐,๐๐๐	๕	๔๐๐,๐๐๐	๕	๘๘๐,๐๐๐	๔	๘๓๐,๐๐๐	๔	๘๓๐,๐๐๐	๒๓	๓,๓๔๐,๐๐๐
<b>รวม</b>	<b>๖</b>	<b>๖๐๐,๐๐๐</b>	<b>๘</b>	<b>๙๐๐,๐๐๐</b>	<b>๘</b>	<b>๑,๓๘๐,๐๐๐</b>	<b>๗</b>	<b>๑,๓๓๐,๐๐๐</b>	<b>๕</b>	<b>๙๓๐,๐๐๐</b>	<b>๓๔</b>	<b>๕,๑๔๐,๐๐๐</b>
<b>๓.ยุทธศาสตร์การพัฒนาด้านสังคม</b>												
๓.๑ แผนงาน รักษาความสงบภายใน	๕	๖๖๐,๐๐๐	๕	๖๖๐,๐๐๐	๓	๕๖๐,๐๐๐	๓	๕๖๐,๐๐๐	๓	๕๖๐,๐๐๐	๑๙	๓,๐๐๐,๐๐๐
๓.๒ แผนงานสร้างความเข้มแข็งของชุมชน	๑๙	๔,๐๓๕,๐๐๐	๒๔	๓,๘๙๐,๐๐๐	๑๙	๓,๗๙๗,๐๐๐	๑๔	๒,๙๐๐,๐๐๐	๑๑	๑,๖๗๐,๐๐๐	๘๗	๑๖,๒๙๒,๐๐๐
๓.๓ แผนงานสังคมสงเคราะห์	๔	๒๑๓,๐๐๐	๕	๒๕๓,๐๐๐	๕	๑,๐๖๐,๐๐๐	๓	๑๑๓,๐๐๐	๔	๒๑๓,๐๐๐	๒๑	๑,๘๕๒,๐๐๐
๓.๔ แผนงานการศึกษา	๑๕	๒,๕๘๑,๐๐๐	๑๘	๑,๘๐๙,๕๖๐	๑๙	๑,๕๒๒,๑๐๐	๑๙	๑,๔๐๙,๙๐๐	๑๘	๑,๕๑๕,๒๐๐	๘๙	๘,๘๓๖,๗๖๐
๓.๕ แผนงานการศาสนา วัฒนธรรม และนันทนาการ	๑๖	๒,๓๖๘,๐๐๐	๑๕	๑,๙๖๘,๐๐๐	๑๑	๗๓๐,๐๐๐	๑๑	๗๓๐,๐๐๐	๑๑	๗๓๐,๐๐๐	๖๔	๖,๕๒๖,๐๐๐
๓.๖ แผนงาน สาธารณสุข	๔	๑๐,๗๓๖,๘๐๐	๔	๑๑,๕๐๒,๔๐๐	๔	๑๒,๐๙๔,๐๐๐	๔	๑๓,๒๑๐,๐๐๐	๔	๑๔,๒๕๑,๖๐๐	๒๐	๖๑,๗๙๔,๘๐๐
๓.๗ แผนงาน งบกลาง	๔	๑๐,๗๓๖,๘๐๐	๔	๑๑,๕๐๒,๔๐๐	๔	๑๒,๐๙๔,๐๐๐	๔	๑๓,๒๑๐,๐๐๐	๔	๑๔,๒๕๑,๖๐๐	๒๐	๖๑,๗๙๔,๘๐๐
<b>รวม</b>	<b>๖๒</b>	<b>๓๐,๖๗๐,๖๐๐</b>	<b>๗๐</b>	<b>๓๐,๙๒๕,๓๖๐</b>	<b>๖๒</b>	<b>๓๑,๒๙๖,๑๐๐</b>	<b>๕๕</b>	<b>๓๑,๕๗๒,๙๐๐</b>	<b>๕๒</b>	<b>๓๒,๖๓๑,๔๐๐</b>	<b>๓๐๑</b>	<b>๑๕๗,๐๙๖,๓๖๐</b>
<b>๔. ยุทธศาสตร์การพัฒนาเศรษฐกิจ</b>												
๔.๑ แผนงานความเข้มแข็งของชุมชน	๖	๑๓๐,๐๐๐	๗	๑๕๐,๐๐๐	๑	๗๐,๐๐๐	๑	๓๐,๐๐๐	๑	๓๐,๐๐๐	๑๖	๔๑๐,๐๐๐
<b>รวม</b>	<b>๖</b>	<b>๑๓๐,๐๐๐</b>	<b>๗</b>	<b>๑๕๐,๐๐๐</b>	<b>๑</b>	<b>๗๐,๐๐๐</b>	<b>๑</b>	<b>๓๐,๐๐๐</b>	<b>๑</b>	<b>๓๐,๐๐๐</b>	<b>๑๖</b>	<b>๔๑๐,๐๐๐</b>
<b>๕. ยุทธศาสตร์การพัฒนาด้านการบริหารและพัฒนาองค์กร</b>												
๕.๑ แผนงานบริหารงานทั่วไป	๕	๗๗๐,๐๐๐	๘	๘๗๘,๘๐๐	๖	๑,๐๙๐,๐๐๐	๒	๔๒๐,๐๐๐	-	-	๒๑	๓,๑๕๘,๘๐๐
๕.๒ แผนงานเคหะชุมชน	๔	๑,๓๘๘,๐๐๐	-	-	-	-	-	-	๑	๕๐๐,๐๐๐	๕	๑,๘๘๘,๐๐๐
๕.๓ แผนงานสังคมสงเคราะห์	-	-	-	-	๑	๒๘๐,๐๐๐	-	-	-	-	๑	๒๘๐,๐๐๐
<b>รวม</b>	<b>๙</b>	<b>๒,๑๕๘,๐๐๐</b>	<b>๘</b>	<b>๘๗๘,๘๐๐</b>	<b>๗</b>	<b>๑,๓๗๐,๐๐๐</b>	<b>๒</b>	<b>๔๒๐,๐๐๐</b>	<b>๑</b>	<b>๕๐๐,๐๐๐</b>	<b>๒๗</b>	<b>๕,๓๖๖,๘๐๐</b>
<b>รวมทั้งสิ้น</b>	<b>๑๑๕</b>	<b>๕๖,๙๕๗,๕๐๐</b>	<b>๑๔๗</b>	<b>๖๑,๖๒๑,๒๖๐</b>	<b>๑๐๗</b>	<b>๕๖,๘๔๕,๓๐๐</b>	<b>๙๐</b>	<b>๕๖,๖๔๔,๑๐๐</b>	<b>๗๗</b>	<b>๕๑,๑๕๑,๒๐๐</b>	<b>๕๓๖</b>	<b>๒๘๓,๒๑๙,๓๖๐</b>



๒. บัญชีโครงการพัฒนาท้องถิ่น

แบบ ผ.๐๒

รายละเอียดโครงการพัฒนา  
แผนพัฒนาท้องถิ่น (พ.ศ.๒๕๖๑-๒๕๖๕)

องค์การบริหารส่วนตำบลพิชัย อำเภอเมืองลำปาง จังหวัดลำปาง

ก. ยุทธศาสตร์การพัฒนาจังหวัดลำปางยุทธศาสตร์ที่ ๑ : การพัฒนาการท่องเที่ยวเชิงสร้างสรรค์

ยุทธศาสตร์ที่ ๔ : สังคม คุณภาพชีวิต ความมั่นคง และทรัพยากรธรรมชาติและสิ่งแวดล้อม

ข. ยุทธศาสตร์การพัฒนาขององค์การปกครองส่วนท้องถิ่นในเขตจังหวัด ที่ ๑ : ยุทธศาสตร์การพัฒนาด้าน โครงสร้างพื้นฐาน

๑. ยุทธศาสตร์การพัฒนาของ อบต.พิชัย ยุทธศาสตร์ที่ ๑ : การพัฒนาโครงสร้างพื้นฐาน

๑.๑ แผนงานเคหะชุมชน

ที่	โครงการ	วัตถุประสงค์	เป้าหมาย (ผลผลิตของ โครงการ)	งบประมาณ					ตัวชี้วัด (KPI)	ผลที่คาดว่าจะ ได้รับ	หน่วยงาน รับผิดชอบ หลัก
				๒๕๖๑ (บาท)	๒๕๖๒ (บาท)	๒๕๖๓ (บาท)	๒๕๖๔ (บาท)	๒๕๖๕ (บาท)			
๑	หมู่ ๑ บ้านพิชัย ก่อสร้างถนนคสล.(ค้ายสุรศักดิ์ฯ) บริเวณโรงนอน บ้านพิชัย หมู่ ๑	เพื่อพัฒนาระบบคมนาคม ให้มีความสะดวก และปลอดภัย	ขนาดกว้าง ๔ ม. ยาว ๑๖๘ ม.	๔๐๐,๐๐๐	-	-	-	-	ร้อยละ๖๐ของปชช. ที่ใช้ถนนสายนี้มี มีความปลอดภัย	ประชาชนได้รับความ ปลอดภัย และสะดวก ในการใช้ถนนสัญจร	กองช่าง อบต.พิชัย
๒	ปรับปรุงเสริมผิวด้วยพารา- แอสฟัลท์ติกตองกรีต ถนนสายทางบ้านพิชัย หมู่ที่ ๑	เพื่อพัฒนาระบบคมนาคม ให้มีความสะดวก และปลอดภัย	ขนาดกว้าง ๕ ม. ยาว ๔๒๕ ม.หนา๐.๐๕ ม. หรือพื้นที่ไม่น้อยกว่า ๒,๑๒๕ ตร.ม.	๑,๑๖๘,๘๐๐	-	-	-	-	ร้อยละ๖๐ของปชช. ที่ใช้ถนนสายนี้มี มีความปลอดภัย	ประชาชนได้รับความ ปลอดภัย และสะดวก ในการใช้ถนนสัญจร	กองช่าง อบต.พิชัย
๓	ก่อสร้างถนนคสล. บ้านพิชัย เส้นเชื่อมระหว่างหมู่ที่ ๑ ถึงหมู่ ๒	เพื่อพัฒนาระบบคมนาคม ให้มีความสะดวก และปลอดภัย	ขนาดกว้าง ๔ ม. ยาว ๖๐๐ ม.	-	๑,๗๐๐,๐๐๐	-	-	-	ร้อยละ๖๐ของปชช. ที่ใช้ถนนสายนี้มี มีความปลอดภัย	ประชาชนได้รับความ ปลอดภัย และสะดวก ในการใช้ถนนสัญจร	กองช่าง อบต.พิชัย, อบจ., กรมส่งเสริมฯ
๔	ก่อสร้างลานคอนกรีต เสริมเหล็กพร้อมมุงหลังคา บ้านพิชัย หมู่ ๑	เพื่อส่งเสริมการออก กำลังกายของประชาชน	พื้นที่ไม่น้อยกว่า ๒๕ ตร.ม.	-	๗๑,๔๐๐	-	-	-	ร้อยละ๖๐ ของปชช. ได้ใช้ ลานคอนกรีต ออกกำลังกาย	ประชาชนได้รับความ การสนับสนุนการ ออกกำลังกาย เพื่อสุขภาพแข็งแรง	กองช่าง อบต.พิชัย

๑. ยุทธศาสตร์การพัฒนาของ อบต.พิชัย ยุทธศาสตร์ที่ ๑ : การพัฒนาโครงสร้างพื้นฐาน

แบบ ผ.๐๒

๑.๑ แผนงานเคหะชุมชน

ที่	โครงการ	วัตถุประสงค์	เป้าหมาย (ผลผลิตของ โครงการ)	งบประมาณ					ตัวชี้วัด (KPI)	ผลที่คาดว่าจะ ได้รับ	หน่วยงาน รับผิดชอบ หลัก
				๒๕๖๑ (บาท)	๒๕๖๒ (บาท)	๒๕๖๓ (บาท)	๒๕๖๔ (บาท)	๒๕๖๕ (บาท)			
๕	ก่อสร้างรางระบายน้ำ บ้านนางมณีรัตน์ บ้านพิชัย หมู่ ๑	เพื่อพัฒนาระบบระบายน้ำ ให้มีความสะอาด น้ำท่วมขัง	กว้าง ๐.๓๐ ม. ลึกประมาณ ๐.๕๐ม. ยาว ๑๐ ม.	-	๔๖,๐๐๐	-	-	-	ร้อยละ ๖๐ ของ บ้านเรือนบริเวณ ดังกล่าวไม่ท่วมขัง	มีการระบายน้ำที่ดี น้ำไม่ท่วมขัง	กองช่าง อบต.พิชัย
๖	ก่อสร้างถนนคอนกรีตเสริมเหล็ก ภายในสนามกีฬาพิชิตยุทธยรรยง บ้านพิชัย หมู่ ๑	เพื่อพัฒนาระบบคมนาคม ให้มีความสะดวก และปลอดภัย	ขนาดกว้าง ๕ ม. ยาว ๖๔๕ ม.หนา ๐.๑๕ม. หรือมีพื้นที่ไม่น้อยกว่า ๓,๒๒๕ ตร.ม.	-	-	๒,๐๗๗,๐๐๐	๒,๐๗๗,๐๐๐	-	ร้อยละ๖๐ของผู้ใช้ ถนนสายนี้มีความ ปลอดภัยและสะดวก	ผู้ใช้งานได้รับความ ปลอดภัย และสะดวก ในการใช้ถนนสัญจร	กองช่าง อบต.พิชัย, อบจ., กรมส่งเสริมฯ
๗	ก่อสร้างถนน คสล. ข้างรั้วสนามยิงปืน บ้านพิชัย หมู่ ๑	เพื่อพัฒนาระบบคมนาคม ให้มีความสะดวก และปลอดภัย	กว้าง ๓ ม.ยาว ๑๓๐ ม. หนา ๐.๑๕ ม. หรือพื้นที่ ไม่น้อยกว่า ๓๙๐ ตร.ม.	-	-	๒๔๓,๐๐๐	-	-	ร้อยละ๖๐ของผู้ใช้ ถนนสายนี้มีความ ปลอดภัยและสะดวก	ผู้ใช้งานได้รับความ ปลอดภัย และสะดวก ในการใช้ถนนสัญจร	กองช่าง อบต.พิชัย
๘	ก่อสร้างถนน คสล. ในค่ายสุรศักดิ์มนตรี บ้านพิชัย หมู่ ๑	เพื่อพัฒนาระบบคมนาคม ให้มีความสะดวก และปลอดภัย	ขนาดกว้าง ๕ ม. ยาว ๑๐๗ ม.หนา ๐.๑๕ม. หรือมีพื้นที่ไม่น้อยกว่า ๕๓๕ ตร.ม.	-	-	๓๑๙,๐๐๐	-	-	ร้อยละ๖๐ของผู้ใช้ ถนนสายนี้มีความ ปลอดภัยและสะดวก	ผู้ใช้งานได้รับความ ปลอดภัย และสะดวก ในการใช้ถนนสัญจร	กองช่าง อบต.พิชัย,
๙	<b>หมู่ ๒ บ้านสามัคคี</b> ก่อสร้างถนนหินคลุก เรียงคันคลองชลประทาน บ้านสามัคคี หมู่ ๒	เพื่อพัฒนาระบบคมนาคม ให้มีความสะดวก และปลอดภัย	ขนาดกว้าง ๓-๔ ม. ยาว ๓๕๐ ม.	๘๕๐,๐๐๐	-	-	-	-	ร้อยละ๖๐ของผู้ใช้ ถนนสายนี้มีความ ปลอดภัยและสะดวก	ผู้ใช้งานได้รับความ ปลอดภัย และสะดวก ในการใช้ถนนสัญจร	กองช่าง อบต.พิชัย
๑๐	ปรับปรุงเสริมผิวด้วยพารา- แอสฟัลท์ติกคอนกรีต ถนนสายทางบ้านสามัคคี หมู่ ๒	เพื่อพัฒนาระบบคมนาคม ให้มีความสะดวก และปลอดภัย	ขนาดกว้าง ๔ ม. ยาว ๒๔๕ ม.หนา๐.๐๕ ม. หรือพื้นที่ไม่น้อยกว่า ๙๘๐ ตร.ม.	๔๒๒,๐๐๐	-	-	-	-	ร้อยละ๖๐ของผู้ใช้ ถนนสายนี้มีความ ปลอดภัยและสะดวก	ผู้ใช้งานได้รับความ ปลอดภัย และสะดวก ในการใช้ถนนสัญจร	กองช่าง อบต.พิชัย

๑. ยุทธศาสตร์การพัฒนาของ อบต.พิชัย ยุทธศาสตร์ที่ ๑ : การพัฒนาโครงสร้างพื้นฐาน

แบบ ผ.๐๒

๑.๑ แผนงานเคหะชุมชน

ที่	โครงการ	วัตถุประสงค์	เป้าหมาย (ผลผลิตของ โครงการ)	งบประมาณ					ตัวชี้วัด (KPI)	ผลที่คาดว่าจะ ได้รับ	หน่วยงาน รับผิดชอบ หลัก
				๒๕๖๑ (บาท)	๒๕๖๒ (บาท)	๒๕๖๓ (บาท)	๒๕๖๔ (บาท)	๒๕๖๕ (บาท)			
๑๑	โครงการก่อสร้างถนนหินคลุก บ้านสามัคคี หมู่ ๒ เชื่อมต่อบ้านพิชัยหมู่ ๑ ต.พิชัย	เพื่อพัฒนาระบบคมนาคม ให้มีความสะดวก และปลอดภัย	ยาว ๘๐๐ ม.ขนาดกว้าง ๔ ม. หรือพื้นที่ไม่น้อยกว่า ๓,๒๐๐ ตร.ม.	๔๒๗,๐๐๐	-	-	-	-	ร้อยละ๖๐ของผู้ใช้ ถนนสายนี้มีความ ปลอดภัยและสะดวก	ผู้ใช้นั้นได้รับความ ปลอดภัย และสะดวก ในการใช้ถนนสัญจร	กองช่าง อบต.พิชัย
๑๒	โครงการก่อสร้างถนน คสล. ขอยสุวรรณ บ้านสามัคคี หมู่ ๒	เพื่อพัฒนาระบบคมนาคม ให้มีความสะดวก และปลอดภัย	ขนาดกว้าง ๓ ม. ยาวรวม หนา ๐.๑๕ ม.หรือมีพื้นที่ ไม่น้อยกว่า ๓๗๕ ตร.ม.	-	๒๗๔,๐๐๐	-	-	-	ร้อยละ๖๐ของผู้ใช้ ถนนสายนี้มีความ ปลอดภัยและสะดวก	ผู้ใช้นั้นได้รับความ ปลอดภัย และสะดวก ในการใช้ถนนสัญจร	กองช่าง อบต.พิชัย
๑๓	<b>หมู่ ๕ บ้านต้นตอง</b> โครงการก่อสร้างถนนคสล. พร้อมรางระบายน้ำ คสล.หรือท่อระบายน้ำขอยข้างบ้านเลขที่ ๒๒ บ้านต้นตอง หมู่ ๕	เพื่อพัฒนาระบบคมนาคม ให้มีความสะดวก และปลอดภัย	ขนาดกว้าง ๓.๕ ม.ยาว ๔๔ ม.พิกัด ๔๗Q๕๕ ๙๙๙๘E ๒๐๒๘๓๖๑N	๑๐๐,๐๐๐	-	-	-	-	ร้อยละ๖๐ของผู้ใช้ ถนนสายนี้มีความ ปลอดภัยและสะดวก	ผู้ใช้นั้นได้รับความ ปลอดภัย และสะดวก ในการใช้ถนนสัญจร	กองช่าง อบต.พิชัย
๑๔	โครงการก่อสร้างถนนคสล. พร้อมรางระบายน้ำ คสล.หรือท่อระบายน้ำขอยข้างบ้านเลขที่ ๒๐๔ บ้านต้นตอง หมู่ ๕	เพื่อพัฒนาระบบคมนาคม ให้มีความสะดวก และปลอดภัย	ขนาดกว้าง ๒.๙ ม.ยาว ๒๑ ม. พิกัด ๔๗Q๕๕๙๙๑๑E ๒๐๒๗๘๔๒N	๕๐,๐๐๐	-	-	-	-	ร้อยละ๖๐ของผู้ใช้ ถนนสายนี้มีความ ปลอดภัยและสะดวก	ผู้ใช้นั้นได้รับความ ปลอดภัย และสะดวก ในการใช้ถนนสัญจร	กองช่าง อบต.พิชัย
๑๕	โครงการก่อสร้างถนนคสล. พร้อมวางท่อระบายน้ำถนนสาย หน้าบ้านเลขที่ ๑๔๕/๑ บ้าน นายชาญเดช สิทธิเครือ หมู่๕	เพื่อพัฒนาระบบคมนาคม ให้มีความสะดวก และปลอดภัย	ขนาดกว้าง ๐.๔๐ ม. ยาว ๑๒๙ ม.พร้อมเทคสล. ทับหลังท่อ หนา ๐.๑๕ ม.	๔๐๐,๐๐๐	-	-	-	-	ร้อยละ๖๐ของผู้ใช้ ถนนสายนี้มีความ ปลอดภัยและสะดวก	ผู้ใช้นั้นได้รับความ ปลอดภัย และสะดวก ในการใช้ถนนสัญจร	กองช่าง อบต.พิชัย
๑๖	ปรับปรุงเสริมผิวด้วยพารา-แอสฟัลท์ติกคอนกรีต ถนนสายทางบ้านหนองแมงดา หมู่ ๕ ต.พิชัย อ.เมือง จ.ลำปาง	เพื่อพัฒนาระบบคมนาคม ให้มีความสะดวก และปลอดภัย	ขนาดกว้าง ๕ ม. ยาว ๑๘๐ ม.หนา๐.๐๕ ม หรือพื้นที่ไม่น้อยกว่า ๙๐๐ ตร.ม.	๔๒๙,๐๐๐	-	-	-	-	ร้อยละ๖๐ของผู้ใช้ ถนนสายนี้มีความ ปลอดภัยและสะดวก	ผู้ใช้นั้นได้รับความ ปลอดภัย และสะดวก ในการใช้ถนนสัญจร	กองช่าง อบต.พิชัย

๑. ยุทธศาสตร์การพัฒนาของ อบต.พิชัย ยุทธศาสตร์ที่ ๑ : การพัฒนาโครงสร้างพื้นฐาน

แบบ ผ.๐๒

๑.๑ แผนงานเคหะชุมชน

ที่	โครงการ	วัตถุประสงค์	เป้าหมาย (ผลผลิตของ โครงการ)	งบประมาณ					ตัวชี้วัด (KPI)	ผลที่คาดว่าจะ ได้รับ	หน่วยงาน รับผิดชอบ หลัก
				๒๕๖๑ (บาท)	๒๕๖๒ (บาท)	๒๕๖๓ (บาท)	๒๕๖๔ (บาท)	๒๕๖๕ (บาท)			
๑๗	ปรับปรุงเสริมผิวด้วยพารา-แอสฟัลท์ติกคอนกรีต ถนนสายกลางหมู่บ้านหนองแมงดา หมู่ ๕	เพื่อพัฒนาระบบคมนาคม ให้มีความสะดวก และปลอดภัย	ขนาดกว้าง ๕ ม. ยาว ๑๔๕ ม.หนา ๐.๐๕ ม. หรือพื้นที่ไม่น้อยกว่า ๗๒๕ ตร.ม.	-	๓๓๒,๔๐๐	-	-	-	ร้อยละ๖๐ของผู้ใช้ ถนนสายนี้มีความปลอดภัยและสะดวก	ผู้ใช้นั้นได้รับความปลอดภัย และสะดวก ในการใช้ถนนสัญจร	กองช่าง อบต.พิชัย
๑๘	ก่อสร้างถนน คสล. ซอยข้างบ้านเลขที่ ๒๐๐ บ้านต้นตอง หมู่ ๕	เพื่อพัฒนาระบบคมนาคม ให้มีความสะดวก และปลอดภัย	ขนาดกว้าง ๒.๕๐-๒.๘๐ม. ยาว๒๘ ม.หนา ๐.๑๕ ม. หรือมีพื้นที่ไม่น้อยกว่า ๗๔ ตร.ม.	-	๔๓,๐๐๐	-	-	-	ร้อยละ๖๐ของผู้ใช้ ถนนสายนี้มีความปลอดภัยและสะดวก	ผู้ใช้นั้นได้รับความปลอดภัย และสะดวก ในการใช้ถนนสัญจร	กองช่าง อบต.พิชัย
๑๙	ก่อสร้างถนน คสล. ซอยข้างบ้านเลขที่ ๑๑๕ บ้านต้นตอง หมู่ ๕	เพื่อพัฒนาระบบคมนาคม ให้มีความสะดวก และปลอดภัย	ขนาดกว้าง ๒.๕-๓ ม. ยาว ๓๔ ม. หนา ๐.๑๕ ม. หรือมีพื้นที่ไม่น้อยกว่า ๙๐ ตร.ม.	-	๕๒,๐๐๐	-	-	-	ร้อยละ๖๐ของผู้ใช้ ถนนสายนี้มีความปลอดภัยและสะดวก	ผู้ใช้นั้นได้รับความปลอดภัย และสะดวก ในการใช้ถนนสัญจร	กองช่าง อบต.พิชัย
๒๐	ก่อสร้างรางระบายน้ำ พร้อมฝาปิด บ้านแม่บัวศรี บ้านเลขที่ ๑๒๐/๑ บ้านต้นตอง หมู่ ๕	เพื่อพัฒนาระบบระบายน้ำ ให้มีคุณภาพไม่มี น้ำท่วมขัง	ขนาดกว้าง ๐.๓๐ ม. ลึกประมาณ๐.๕๐ ม. ยาว ๒๒๘ ม.	-	๓๑๒,๐๐๐	-	-	-	ร้อยละ ๖๐ ของ บ้านเรือนบริเวณดังกล่าวไม่มีน้ำท่วมขัง	มีการระบายน้ำที่ดี น้ำไม่ท่วมขัง	กองช่าง อบต.พิชัย
๒๑	ปรับปรุงเสริมผิวถนนด้วย พาราแอสฟัลท์ติกคอนกรีต สายกลางบ้านหนองแมงดา หมู่ ๕	เพื่อพัฒนาระบบคมนาคม ให้มีความสะดวก และปลอดภัย	ขนาดกว้าง ๔-๕ ม. ยาว ๑๕๙ ม.หนา ๐.๐๕ ม.หรือพื้นที่ไม่น้อยกว่า๖๘๕ ตร.ม.	-	๓๓๘,๘๐๐	-	-	-	ร้อยละ๖๐ของผู้ใช้ ถนนสายนี้มีความปลอดภัยและสะดวก	ผู้ใช้นั้นได้รับความปลอดภัย และสะดวก ในการใช้ถนนสัญจร	กองช่าง อบต.พิชัย
๒๒	ซ่อมแซมถนนลูกรังโดยใช้ หินคลุกปรับพื้นผิวถนนเดิม บ้านต้นตอง หมู่ ๕	เพื่อพัฒนาระบบคมนาคม ให้มีความสะดวก และปลอดภัย	ขนาดกว้าง ๔ ม. ยาว ๑,๗๐๐ ม.หนา ๐.๑๐ ม. หรือพื้นที่ไม่น้อยกว่า๖,๘๐๐ ตร.ม.	-	๔๑๐,๐๐๐	-	-	-	ร้อยละ๖๐ของผู้ใช้ ถนนสายนี้มีความปลอดภัยและสะดวก	ผู้ใช้นั้นได้รับความปลอดภัย และสะดวก ในการใช้ถนนสัญจร	กองช่าง อบต.พิชัย
๒๓	ก่อสร้างถนนคสล. ซอยข้างบ้านเลขที่ ๓๕ บ้านต้นตอง หมู่ ๕ ต.พิชัย	เพื่อพัฒนาระบบคมนาคม ให้มีความสะดวก และปลอดภัย	ขนาดกว้าง ๓ ม.ยาว๖๕ม. หนา ๐.๑๕ ม.หรือพื้นที่ไม่น้อยกว่า ๑๙๕ ตร.ม.	-	-	๑๑๕,๙๐๐	-	-	ร้อยละ๖๐ของผู้ใช้ ถนนสายนี้มีความปลอดภัยและสะดวก	ผู้ใช้นั้นได้รับความปลอดภัย และสะดวก ในการใช้ถนนสัญจร	กองช่าง อบต.พิชัย

๑. ยุทธศาสตร์การพัฒนาของ อบต.พิชัย ยุทธศาสตร์ที่ ๑ : การพัฒนาโครงสร้างพื้นฐาน

แบบ ผ.๐๒

๑.๑ แผนงานเคหะชุมชน

ที่	โครงการ	วัตถุประสงค์	เป้าหมาย (ผลผลิตของ โครงการ)	งบประมาณ					ตัวชี้วัด (KPI)	ผลที่คาดว่าจะ ได้รับ	หน่วยงาน รับผิดชอบ หลัก
				๒๕๖๑ (บาท)	๒๕๖๒ (บาท)	๒๕๖๓ (บาท)	๒๕๖๔ (บาท)	๒๕๖๕ (บาท)			
๒๔	ก่อสร้างถนน คสล. ซอยข้างบ้าน เลขที่ ๒๘/๒ บ้านต้นตอง หมู่ ๕	เพื่อพัฒนาระบบคมนาคม ให้มีความสะดวก และปลอดภัย	ขนาดกว้าง ๒.๖๐-๒.๙๐ม. ยาว ๖๐ ม.หน้า ๐.๑๕ ม. หรือพื้นที่ไม่น้อยกว่า ๑๖๒ ตร.ม.	-	-	๙๔,๓๐๐	-	-	ร้อยละ ๖๐ ของผู้ใช้ ถนนสายนี้มีความ ปลอดภัยและสะดวก ในการใช้ถนนสัญจร	ผู้ใช้นั้นได้รับความ ปลอดภัย และสะดวก ในการใช้ถนนสัญจร	กองช่าง อบต.พิชัย
๒๕	ก่อสร้างท่อลอดเหลี่ยม คสล. แบบสองช่อง บ้านต้นตองหมู่ ๕	เพื่อพัฒนาระบบระบายน้ำ ให้มีคุณภาพไม่มี น้ำท่วมขัง	ขนาดกว้าง ๔ ม. ยาว ๔ ม.	-	-	๑๗๕,๐๐๐	-	-	ร้อยละ ๖๐ ของ บ้านเรือนบริเวณ ดังกล่าวไม่มีน้ำท่วมขัง	มีการระบายน้ำที่ดี น้ำไม่ท่วมขัง	กองช่าง อบต.พิชัย
๒๖	ก่อสร้างรางระบายน้ำถนนสาย หลังวัดต้นตองถึงบ้าน นายสมบุญ ทาเครือ บ้านต้นตองหมู่ ๕	เพื่อพัฒนาระบบระบายน้ำ ให้มีคุณภาพไม่มี น้ำท่วมขัง	ขนาดกว้าง ๐.๓๐ ม. ลึก ๐.๕๐ ม. ยาว ๒๐๐ม.	-	-	-	๕๕๐,๐๐๐	-	ร้อยละ ๖๐ ของ บ้านเรือนบริเวณ ดังกล่าวไม่มีน้ำท่วมขัง	มีการระบายน้ำที่ดี น้ำไม่ท่วมขัง	กองช่าง อบต.พิชัย
๒๗	ก่อสร้างรางระบายน้ำถนนสาย บ้านเลขที่ ๑๕๑/๑ นายน้อย กันทะ บ้านต้นตอง หมู่ ๕	เพื่อพัฒนาระบบระบายน้ำ ให้มีคุณภาพไม่มี น้ำท่วมขัง	ขนาดกว้าง ๐.๓๐ ม. ลึก ๐.๗๐ ม.ยาว ๒๐๕ ม.	-	-	-	๕๗๕,๐๐๐	-	ร้อยละ ๖๐ ของ บ้านเรือนบริเวณ ดังกล่าวไม่มีน้ำท่วมขัง	มีการระบายน้ำที่ดี น้ำไม่ท่วมขัง	กองช่าง อบต.พิชัย
๒๘	ก่อสร้างรางระบายน้ำ ซอย บ้านเลขที่ ๑๓๘ นางรวีวรรณ สุยะวงศ์ บ้านต้นตอง หมู่ ๕	เพื่อพัฒนาระบบระบายน้ำ ให้มีคุณภาพไม่มี น้ำท่วมขัง	ขนาดกว้าง ๐.๓๐ ม. ลึก ๐.๕๐ ม.ยาว ๒๑๐ ม.	-	-	-	๔๘๓,๐๐๐	-	ร้อยละ ๖๐ ของ บ้านเรือนบริเวณ ดังกล่าวไม่มีน้ำท่วมขัง	มีการระบายน้ำที่ดี น้ำไม่ท่วมขัง	กองช่าง อบต.พิชัย
๒๙	วางท่อระบายน้ำ พร้อมบ่อพัก บ้านหนองแมงดา หมู่ ๕	เพื่อพัฒนาระบบระบายน้ำ ให้มีคุณภาพไม่มี น้ำท่วมขัง	เส้นผ่าศูนย์กลาง ๐.๔๐ม. ยาว ๓๖๐ ม.	-	-	-	-	๙๐๐,๐๐๐	ร้อยละ ๖๐ ของ บ้านเรือนบริเวณ ดังกล่าวไม่มีน้ำท่วมขัง	มีการระบายน้ำที่ดี น้ำไม่ท่วมขัง	กองช่าง อบต.พิชัย
๓๐	ก่อสร้างรางระบายน้ำ ซอย ๒ บ้านเลขที่ ๑๓๖นายทองยุทธ ด้วงคำฟู บ้านต้นตอง หมู่ ๕	เพื่อพัฒนาระบบระบายน้ำ ให้มีคุณภาพไม่มี น้ำท่วมขัง	ขนาดกว้าง ๐.๓๐ ม. ลึก ๐.๗๐ ม.ยาว ๒๐๐ ม.	-	-	-	-	๒๖๐,๐๐๐	ร้อยละ ๖๐ ของ บ้านเรือนบริเวณ ดังกล่าวไม่มีน้ำท่วมขัง	มีการระบายน้ำที่ดี น้ำไม่ท่วมขัง	กองช่าง อบต.พิชัย

๑. ยุทธศาสตร์การพัฒนาของ อบต.พิชัย ยุทธศาสตร์ที่ ๑ : การพัฒนาโครงสร้างพื้นฐาน

แบบ ผ.๐๒

๑.๑ แผนงานเคหะชุมชน

ที่	โครงการ	วัตถุประสงค์	เป้าหมาย (ผลผลิตของ โครงการ)	งบประมาณ					ตัวชี้วัด (KPI)	ผลที่คาดว่าจะ ได้รับ	หน่วยงาน รับผิดชอบ หลัก
				๒๕๖๑ (บาท)	๒๕๖๒ (บาท)	๒๕๖๓ (บาท)	๒๕๖๔ (บาท)	๒๕๖๕ (บาท)			
๓๑	<b>หมู่ ๖ บ้านปงวัง</b> เสริมผิวถนนลาดยาง- แอสฟัลท์ติกคอนกรีต สามแยก ซอย ๔.๕ หมู่ ๖ ต.พิชัย	เพื่อพัฒนาระบบคมนาคม ให้มีความสะดวก และปลอดภัย	กว้าง ๔ ม.ยาวรวม ๒๕๐ ม.	๔๙๗,๐๐๐	-	-	-	-	ร้อยละ๖๐ของผู้ใช้ ถนนสายนี้มีความ ปลอดภัยและสะดวก	ผู้ใช้นั้นได้รับความ ปลอดภัย และสะดวก ในการใช้ถนนสัญจร	กองช่าง อบต.พิชัย
๓๒	ก่อสร้างถนน คสล. ซอยบ้านนางพุลศรี หมู่ ๖ ต.พิชัย อ.เมือง จ.ลำปาง	เพื่อพัฒนาระบบคมนาคม ให้มีความสะดวก และปลอดภัย	ขนาดกว้าง ๓ ม.ยาว๗๒ม. หนา ๐.๐๕ ม.หรือพื้นที่ ไม่น้อยกว่า ๒๑๖ ตร.ม.	๑๔๑,๐๐๐	-	-	-	-	ร้อยละ๖๐ของผู้ใช้ ถนนสายนี้มีความ ปลอดภัยและสะดวก	ผู้ใช้นั้นได้รับความ ปลอดภัย และสะดวก ในการใช้ถนนสัญจร	กองช่าง อบต.พิชัย
๓๓	ปรับปรุงเสริมผิวด้วยพารา- แอสฟัลท์ติกคอนกรีต ถนนสายทาง ซ.๓ บ้านปงวัง	เพื่อพัฒนาระบบคมนาคม ให้มีความสะดวก และปลอดภัย	ขนาดกว้าง ๓-๔ ม. ยาว ๑๓๐ ม.หนา ๐.๐๕ ม. หรือพื้นที่ไม่น้อยกว่า ๔๗๕ ตร.ม.	๒๐๐,๐๐๐	-	-	-	-	ร้อยละ๖๐ของผู้ใช้ ถนนสายนี้มีความ ปลอดภัยและสะดวก	ผู้ใช้นั้นได้รับความ ปลอดภัย และสะดวก ในการใช้ถนนสัญจร	กองช่าง อบต.พิชัย
๓๔	ปรับปรุงเสริมผิวถนนด้วย พาราแอสฟัลท์ติกคอนกรีต สายทาง วัดช้างเผือก บ้านปงวัง หมู่๖	เพื่อพัฒนาระบบคมนาคม ให้มีความสะดวก และปลอดภัย	กว้าง ๖ ม. ยาว ๑๗๓ ม. หนา ๐.๐๕ ม. หรือพื้นที่ ไม่น้อยกว่า๑,๐๓๘ ตร.ม.	-	๔๙๗,๖๐๐	-	-	-	ร้อยละ๖๐ของผู้ใช้ ถนนสายนี้มีความ ปลอดภัยและสะดวก	ผู้ใช้นั้นได้รับความ ปลอดภัย และสะดวก ในการใช้ถนนสัญจร	กองช่าง อบต.พิชัย
๓๕	เสริมผิวถนนลาดยาง- แอสฟัลท์ติกคอนกรีต ซอย ๓ ถึง ซอยข้างวัด หมู่ ๖ ต.พิชัย	เพื่อพัฒนาระบบคมนาคม ให้มีความสะดวก และปลอดภัย	กว้าง ๔ ม.ยาวรวม ๓๐๐ ม.	-	๗๒๐,๐๐๐	-	-	-	ร้อยละ๖๐ของผู้ใช้ ถนนสายนี้มีความ ปลอดภัยและสะดวก	ผู้ใช้นั้นได้รับความ ปลอดภัย และสะดวก ในการใช้ถนนสัญจร	กองช่าง อบต.พิชัย
๓๖	ก่อสร้างถนน คสล.ซอยบ้าน นางบัวจัน บ้านปงวัง หมู่ ๖	เพื่อพัฒนาระบบคมนาคม ให้มีความสะดวก และปลอดภัย	กว้าง ๓ ม. ยาว ๒๖๕ ม. หนา ๐.๑๕ ม. หรือพื้นที่ ไม่น้อยกว่า ๗๙๕ ตร.ม.	-	๔๗๔,๐๐๐	-	-	-	ร้อยละ๖๐ของผู้ใช้ ถนนสายนี้มีความ ปลอดภัยและสะดวก	ผู้ใช้นั้นได้รับความ ปลอดภัย และสะดวก ในการใช้ถนนสัญจร	กองช่าง อบต.พิชัย
๓๗	ปรับปรุงผิวถนนด้วยพาราแอสฟัลท์ ติกคอนกรีต ซอย๑ บ้านปงวัง หมู่ ๖	เพื่อพัฒนาระบบคมนาคม ให้มีความสะดวก และปลอดภัย	กว้าง ๖ ม.ยาว ๓๐๕ ม. หนา ๐.๐๕ ม. หรือมีพื้นที่ ไม่น้อยกว่า ๕๖๐ ตร.ม.	-	-	-	๘๕๐,๐๐๐	-	ร้อยละ๖๐ของผู้ใช้ ถนนสายนี้มีความ ปลอดภัยและสะดวก	ผู้ใช้นั้นได้รับความ ปลอดภัย และสะดวก ในการใช้ถนนสัญจร	กองช่าง อบต.พิชัย

๑. ยุทธศาสตร์การพัฒนาของ อบต.พิชัย ยุทธศาสตร์ที่ ๑ : การพัฒนาโครงสร้างพื้นฐาน

แบบ ผ.๐๒

๑.๑ แผนงานเคหะชุมชน

ที่	โครงการ	วัตถุประสงค์	เป้าหมาย (ผลผลิตของ โครงการ)	งบประมาณ					ตัวชี้วัด (KPI)	ผลที่คาดว่าจะ ได้รับ	หน่วยงาน รับผิดชอบ หลัก
				๒๕๖๑ (บาท)	๒๕๖๒ (บาท)	๒๕๖๓ (บาท)	๒๕๖๔ (บาท)	๒๕๖๕ (บาท)			
๓๘	ปรับปรุงผิวถนนด้วยพาราแอสฟัลท์ ติกคอนกรีต ซอย ๑ และ ซอย ๒ บ้านปงวัง หมู่ ๖	เพื่อพัฒนาระบบคมนาคม ให้มีความสะดวก และปลอดภัย	กว้าง ๔ ม. ยาว ๑๔๐ ม. หนา ๐.๐๕ ม. หรือมีพื้นที่ ไม่น้อยกว่า ๕๖๐ ตร.ม.	-	-	-	๒๖๐,๐๐๐	-	ร้อยละ ๖๐ ของผู้ใช้ ถนนสายนี้มีความ ปลอดภัยและสะดวก ในการใช้ถนนสัญจร	ผู้ใช้นั้นได้รับความ ปลอดภัย และสะดวก ในการใช้ถนนสัญจร	กองช่าง อบต.พิชัย
๓๙	วางท่อระบายน้ำ ซอย ๑/๑ บ้านนายอาวุธ ฝั่งสี่ บ้านปงวัง หมู่ ๖	เพื่อพัฒนาระบบระบายน้ำ ให้มีคุณภาพไม่มี น้ำท่วมขัง	ขนาดเส้นผ่าศูนย์กลาง ๑ ม. ยาว ๘ ม.	-	-	-	-	๘๐,๐๐๐	ร้อยละ ๖๐ ของผู้ใช้ ถนนสายนี้มีความ ปลอดภัยและสะดวก ในการใช้ถนนสัญจร	ผู้ใช้นั้นได้รับความ ปลอดภัย และสะดวก ในการใช้ถนนสัญจร	กองช่าง อบต.พิชัย
๔๐	ก่อสร้างศาลาน คสล. ฌาปนสถานหมู่บ้าน บ้านปงวัง หมู่ ๖	เพื่อให้บริการแก่ ประชาชนในพื้นที่มี ลาน คสล.ที่ได้มาตรฐาน	พื้นที่ไม่น้อยกว่า ๑,๕๐๐ ตร.ม.	-	-	-	-	๕๐๐,๐๐๐	ประชาชนได้รับ ความสะดวกเพิ่มขึ้น	ประชาชนได้รับ การอำนวยความสะดวก	กองช่าง อบต.พิชัย
๔๑	ก่อสร้างถนนหินคลุก ซอยบ้าน นางอรุณ ทิพย์บุญมี ไปบรรจบ ซอย ๒ บ้านปงวัง หมู่ ๖	เพื่อพัฒนาระบบคมนาคม ให้มีความสะดวก และปลอดภัย	กว้าง ๔ ม. ยาว ๑๔๐ ม. หรือมีพื้นที่ไม่น้อยกว่า ๕๖๐ ตร.ม.	-	-	-	-	๒๕๐,๐๐๐	ร้อยละ ๖๐ ของผู้ใช้ ถนนสายนี้มีความ ปลอดภัยและสะดวก ในการใช้ถนนสัญจร	ผู้ใช้นั้นได้รับความ ปลอดภัย และสะดวก ในการใช้ถนนสัญจร	กองช่าง อบต.พิชัย
๔๒	<b>หมู่ ๗ บ้านไร่พัฒนา</b> ปรับปรุงเสริมผิวด้วยพารา- แอสฟัลท์ติกคอนกรีต ถนนสายทางซอยเขตชัย บ้านไร่พัฒนา หมู่ ๗	เพื่อพัฒนาระบบคมนาคม ให้มีความสะดวก และปลอดภัย	ขนาดกว้าง ๔ ม. ยาว ๒๘๕ ม. หนา ๐.๐๕ ม. หรือพื้นที่ไม่น้อยกว่า ๑,๑๔๐ ตร.ม.	๔๙๗,๐๐๐	-	-	-	-	ร้อยละ ๖๐ ของผู้ใช้ ถนนสายนี้มีความ ปลอดภัยและสะดวก ในการใช้ถนนสัญจร	ผู้ใช้นั้นได้รับความ ปลอดภัย และสะดวก ในการใช้ถนนสัญจร	กองช่าง อบต.พิชัย
๔๓	ปรับปรุงเสริมผิวถนนด้วย พาราแอสฟัลท์ติกคอนกรีต สายทางซอย ๕ บ้านไร่พัฒนา	เพื่อพัฒนาระบบคมนาคม ให้มีความสะดวก และปลอดภัย	ขนาดกว้าง ๔ ม ยาว ๙๕ ม. หนา ๐.๐๕ ม. หรือพื้นที่ ไม่น้อยกว่า ๓๘๐ ตร.ม.	-	๑๗๑,๖๐๐	-	-	-	ร้อยละ ๖๐ ของผู้ใช้ ถนนสายนี้มีความ ปลอดภัยและสะดวก ในการใช้ถนนสัญจร	ผู้ใช้นั้นได้รับความ ปลอดภัย และสะดวก ในการใช้ถนนสัญจร	กองช่าง อบต.พิชัย
๔๔	ปรับปรุงเสริมผิวถนนด้วย พาราแอสฟัลท์ติกคอนกรีต สายทาง ซอย ๒ และ ซอย ๖ บ้านไร่พัฒนา	เพื่อพัฒนาระบบคมนาคม ให้มีความสะดวก และปลอดภัย	ขนาดกว้าง ๔ ม. ยาว ๕๐ ม. หนา ๐.๐๕ ม. หรือพื้นที่ ไม่น้อยกว่า ๒๐๐ ตร.ม.	-	๒๗๑,๕๐๐	-	-	-	ร้อยละ ๖๐ ของผู้ใช้ ถนนสายนี้มีความ ปลอดภัยและสะดวก ในการใช้ถนนสัญจร	ผู้ใช้นั้นได้รับความ ปลอดภัย และสะดวก ในการใช้ถนนสัญจร	กองช่าง อบต.พิชัย

๑. ยุทธศาสตร์การพัฒนาของ อบต.พิชัย ยุทธศาสตร์ที่ ๑ : การพัฒนาโครงสร้างพื้นฐาน

แบบ ผ.๑๒

๑.๑ แผนงานเคหะชุมชน

ที่	โครงการ	วัตถุประสงค์	เป้าหมาย (ผลผลิตของ โครงการ)	งบประมาณ					ตัวชี้วัด (KPI)	ผลที่คาดว่าจะ ได้รับ	หน่วยงาน รับผิดชอบ หลัก
				๒๕๖๑ (บาท)	๒๕๖๒ (บาท)	๒๕๖๓ (บาท)	๒๕๖๔ (บาท)	๒๕๖๕ (บาท)			
๔๕	ปรับปรุงเสริมผิวถนนด้วย พาราแอสฟัลท์ติกคอนกรีต สายทาง ชอย ๑๐ บ้านไร่พัฒนา หมู่ ๗	เพื่อพัฒนาระบบคมนาคม ให้มีความสะดวก และปลอดภัย	ขนาดกว้าง๔ม.ยาว๑๔๕ม. หนา ๐.๐๕ ม. หรือพื้นที่ ไม่น้อยกว่า๕๘๐ ตร.ม.	-	๒๕๕,๕๐๐	-	-	-	ร้อยละ๖๐ของผู้ใช้ ถนนสายนี้มีความ ปลอดภัยและสะดวก	ผู้ใช้นั้นได้รับความ ปลอดภัย และสะดวก ในการใช้ถนนสัญจร	กองช่าง อบต.พิชัย
๔๖	ปรับปรุงเสริมผิวถนนด้วยพารา แอสฟัลท์ติกคอนกรีต สายทาง ชอย ๒ถึงชอย ๓ บ้านไร่พัฒนา	เพื่อพัฒนาระบบคมนาคม ให้มีความสะดวก และปลอดภัย	ขนาดกว้าง๔ม.ยาว๒๔๗ม. หนา ๐.๐๕ ม. หรือพื้นที่ ไม่น้อยกว่า ๙๘๘ ตร.ม.	-	๔๙๗,๐๐๐	-	-	-	ร้อยละ๖๐ของผู้ใช้ ถนนสายนี้มีความ ปลอดภัยและสะดวก	ผู้ใช้นั้นได้รับความ ปลอดภัย และสะดวก ในการใช้ถนนสัญจร	กองช่าง อบต.พิชัย
๔๗	ปรับปรุงเสริมผิวถนนด้วยพารา แอสฟัลท์ติกคอนกรีต สายทาง ชอย ๑๐/๑ (พ.อ.ชนาธิป เชษฐา)	เพื่อพัฒนาระบบคมนาคม ให้มีความสะดวก และปลอดภัย	กว้าง ๓.๕ ม.ยาว๑๐๐ ม. หนา ๐.๐๕ ม. หรือพื้นที่ ไม่น้อยกว่า ๓๕๐ ตร.ม.	-	๑๘๗,๘๐๐	-	-	-	ร้อยละ๖๐ของผู้ใช้ ถนนสายนี้มีความ ปลอดภัยและสะดวก	ผู้ใช้นั้นได้รับความ ปลอดภัย และสะดวก ในการใช้ถนนสัญจร	กองช่าง อบต.พิชัย
๔๘	ถนน คสล. บ้านคุณสานิตย์ ต้นเถา บ้านไร่พัฒนา หมู่ ๗	เพื่อพัฒนาระบบคมนาคม ให้มีความสะดวก และปลอดภัย	กว้าง ๔ ม. ยาว๓๑๕ ม. หนา ๐.๐๕ ม. หรือพื้นที่ ไม่น้อยกว่า ๑,๒๖๐ตร.ม.	-	-	๗๕๘,๐๐๐	-	-	ร้อยละ๖๐ของผู้ใช้ ถนนสายนี้มีความ ปลอดภัยและสะดวก	ผู้ใช้นั้นได้รับความ ปลอดภัย และสะดวก ในการใช้ถนนสัญจร	กองช่าง อบต.พิชัย
๔๙	ก่อสร้างถนน คสล.บ้านลุงแดง ไทยใหม่ บ้านไร่พัฒนา หมู่ ๗	เพื่อพัฒนาระบบคมนาคม ให้มีความสะดวก และปลอดภัย	กว้าง ๔ ม. ยาว ๓๓๐ ม. หนา ๐.๑๕ม. หรือมีพื้นที่ ไม่น้อยกว่า ๑,๓๒๐ ตร.ม.	-	-	-	๗๐๐,๐๐๐	-	ร้อยละ๖๐ของผู้ใช้ ถนนสายนี้มีความ ปลอดภัยและสะดวก	ผู้ใช้นั้นได้รับความ ปลอดภัย และสะดวก ในการใช้ถนนสัญจร	กองช่าง อบต.พิชัย
๕๐	เจาะน้ำบาดาลวัดบรรพต บ้านไร่แผ่นดินทอง หมู่ ๗	เพื่อให้ประชาชนได้มีน้ำ ใช้ในการอุปโภค บริโภค	ลึก ๑๕๐ ม.	-	-	-	๔๕๐,๐๐๐	-	ร้อยละ ๕๐ ของผู้ ใช้น้ำประปาได้มีน้ำ ใช้อุปโภค บริโภค	ประชาชนมีน้ำในการ อุปโภค บริโภค อย่างทั่วถึง	กองช่าง อบต.พิชัย
๕๑	วางท่อระบายน้ำหน้าพร้อมบ่อพัก ชอย ๑๖ ชอยเข็ดชัย บ้านไร่พัฒนา หมู่ ๗	เพื่อพัฒนาระบบระบายน้ำ ให้มีคุณภาพไม่มี น้ำท่วมขัง	เส้นผ่าศูนย์กลาง ๐.๓๐ ม. ยาว ๑๓๘ ม.	-	-	-	-	๓๐๐,๐๐๐	ร้อยละ ๖๐ ของ บ้านเรือนบริเวณ ดังกล่าวไม่มีน้ำท่วมขัง	มีการระบายน้ำที่ดี น้ำไม่ท่วมขัง	กองช่าง อบต.พิชัย



๑. ยุทธศาสตร์การพัฒนาของ อบต.พิชัย ยุทธศาสตร์ที่ ๑ : การพัฒนาโครงสร้างพื้นฐาน

แบบ ผ.๐๒

๑.๑ แผนงานเคหะชุมชน

ที่	โครงการ	วัตถุประสงค์	เป้าหมาย (ผลผลิตของ โครงการ)	งบประมาณ					ตัวชี้วัด (KPI)	ผลที่คาดว่าจะ ได้รับ	หน่วยงาน รับผิดชอบ หลัก
				๒๕๖๑ (บาท)	๒๕๖๒ (บาท)	๒๕๖๓ (บาท)	๒๕๖๔ (บาท)	๒๕๖๕ (บาท)			
๕๒	<b>หมู่ ๘ บ้านทรายใต้</b> ปรับปรุงเสริมผิวด้วยพารา- แอสฟัลท์ติกคอนกรีต ถนนสายทางซอย ๒ หมู่ ๘	เพื่อพัฒนาระบบคมนาคม ให้มีความสะดวก และปลอดภัย	ขนาดกว้าง ๓.๕-๓.๘ ม. ยาว ๒๖๐ ม. หนา ๐.๐๕ ม. หรือพื้นที่ไม่น้อยกว่า ๙๓๔ ตร.ม.	๔๐๒,๙๐๐	-	-	-	-	ร้อยละ๖๐ของผู้ใช้ ถนนสายนี้มีความ ปลอดภัยและสะดวก	ผู้ใช้นั้นได้รับความ ปลอดภัย และสะดวก ในการใช้ถนนสัญจร	กองช่าง อบต.พิชัย
๕๓	ก่อสร้างถนนหินคลุกเลียบบลอส ชลประทานถึงสะพานสวน พระฤทัย บ้านทรายใต้ หมู่ ๘	เพื่อพัฒนาระบบคมนาคม ให้มีความสะดวก และปลอดภัย	กว้าง ๕ ม.ยาว ๙๐๐ ม.	๕๐๐,๐๐๐	-	-	-	-	ร้อยละ๖๐ของผู้ใช้ ถนนสายนี้มีความ ปลอดภัยและสะดวก	ผู้ใช้นั้นได้รับความ ปลอดภัย และสะดวก ในการใช้ถนนสัญจร	กองช่าง อบต.พิชัย
๕๔	ก่อสร้างวางระบายน้ำ คสล. เลียบ คลองชลประทาน บ้านทรายใต้ หมู่ ๘	เพื่อพัฒนาระบบระบายน้ำ ให้มีคุณภาพไม่มี น้ำท่วมขัง	ขนาด ๐.๖๐ ม. ยาว ๙๖ ม.		๒๐๐,๐๐๐	-	-	-	ร้อยละ ๖๐ ของ บ้านเรือนบริเวณ ดังกล่าวไม่มีน้ำท่วมขัง	มีการระบายน้ำที่ดี น้ำไม่ท่วมขัง	กองช่าง อบต.พิชัย
๕๕	ปรับปรุงถนน คสล. ซอย ๔	เพื่อพัฒนาระบบคมนาคม ให้มีความสะดวก และปลอดภัย	ขนาดกว้าง ๔ม.ยาว๙๐ม. หนา ๐.๑๕ ม.หรือมีพื้นที่ ไม่น้อยกว่า ๓๖๐ ตร.ม.	-	๒๒๑,๐๐๐	-	-	-	ร้อยละ๖๐ของผู้ใช้ ถนนสายนี้มีความ ปลอดภัยและสะดวก	ผู้ใช้นั้นได้รับความ ปลอดภัย และสะดวก ในการใช้ถนนสัญจร	กองช่าง อบต.พิชัย
๕๖	ก่อสร้างวางระบายน้ำ เลียบบลอสชลประทาน บ้านทรายใต้ หมู่ ๘	เพื่อพัฒนาระบบระบายน้ำ ให้มีคุณภาพไม่มี น้ำท่วมขัง	กว้าง ๐.๓๐ม. ลึกประมาณ ๐.๕๐ ม.ยาวรวม ๙๙ ม.	-	๓๕๖,๐๐๐	-	-	-	ร้อยละ ๖๐ ของ บ้านเรือนบริเวณ ดังกล่าวไม่มีน้ำท่วมขัง	มีการระบายน้ำที่ดี น้ำไม่ท่วมขัง	กองช่าง อบต.พิชัย
๕๗	ปรับปรุงเสริมผิวถนนด้วย พาราแอสฟัลท์ติกคอนกรีต สาย ซอย ๗ บ้านทรายใต้ หมู่ ๘	เพื่อพัฒนาระบบคมนาคม ให้มีความสะดวก และปลอดภัย	ขนาดกว้าง ๕ ม.ยาว ๒๒๐ม. หนา ๐.๐๕ ม. หรือพื้นที่ ไม่น้อยกว่า๑,๑๐๐ ตร.ม.	-	๔๘๙,๐๐๐	-	-	-	ร้อยละ๖๐ของผู้ใช้ ถนนสายนี้มีความ ปลอดภัยและสะดวก	ผู้ใช้นั้นได้รับความ ปลอดภัย และสะดวก ในการใช้ถนนสัญจร	กองช่าง อบต.พิชัย
๕๘	ปรับปรุงเสริมผิวถนนด้วยพารา แอสฟัลท์ติกคอนกรีต สายทาง ซอย ๖ บ้านทรายใต้ หมู่ ๘	เพื่อพัฒนาระบบคมนาคม ให้มีความสะดวก และปลอดภัย	กว้าง ๓ ม.ยาว ๒๔๐ม. หนา ๐.๐๕ ม. หรือพื้นที่ ไม่น้อยกว่า ๗๒๐ ตร.ม.	-	๓๔๔,๐๐๐	-	-	-	ร้อยละ๖๐ของผู้ใช้ ถนนสายนี้มีความ ปลอดภัยและสะดวก	ผู้ใช้นั้นได้รับความ ปลอดภัย และสะดวก ในการใช้ถนนสัญจร	กองช่าง อบต.พิชัย

๑. ยุทธศาสตร์การพัฒนาของ อบต.พิชัย ยุทธศาสตร์ที่ ๑ : การพัฒนาโครงสร้างพื้นฐาน

แบบ ผ.๐๒

๑.๑ แผนงานเคหะชุมชน

ที่	โครงการ	วัตถุประสงค์	เป้าหมาย (ผลผลิตของ โครงการ)	งบประมาณ					ตัวชี้วัด (KPI)	ผลที่คาดว่าจะ ได้รับ	หน่วยงาน รับผิดชอบ หลัก
				๒๕๖๑ (บาท)	๒๕๖๒ (บาท)	๒๕๖๓ (บาท)	๒๕๖๔ (บาท)	๒๕๖๕ (บาท)			
๕๙	<b>หมู่ ๑๐ บ้านไร่ศิลาทอง</b> เสริมผิวถนนลาดยาง- แอสฟัลท์ติกคอนกรีต จากหัวสะพาน ถึงประปาใหม่ บ้านไร่ศิลาทอง	เพื่อพัฒนาระบบคมนาคม ให้มีความสะดวก และปลอดภัย	กว้าง ๓.๕๐ - ๕.๐๐ ม ยาวรวม ๘๒๐ ม.	๑,๖๐๐,๐๐๐	๑,๖๐๐,๐๐๐	-	-	-	ร้อยละ๖๐ของผู้ใช้ ถนนสายนี้มีความ ปลอดภัยและสะดวก	ผู้ใช้นั้นได้รับความ ปลอดภัย และสะดวก ในการใช้ถนนสัญจร	กองช่าง อบต.พิชัย, อบจ., กรมส่งเสริมฯ
๖๐	ปรับปรุงเสริมผิวด้วยพารา- แอสฟัลท์ติกคอนกรีต ทางไปประปาหมู่บ้านใหม่ บ้านไร่ศิลาทอง หมู่๑๐	เพื่อพัฒนาระบบคมนาคม ให้มีความสะดวก และปลอดภัย	ขนาดกว้าง ๔ ม. ยาว ๒๙๐ ม.หนา ๐.๐๕ ม. หรือพื้นที่ไม่น้อยกว่า ๑,๑๖๐ ตร.ม.	๔๙๗,๕๐๐	-	-	-	-	ร้อยละ๖๐ของผู้ใช้ ถนนสายนี้มีความ ปลอดภัยและสะดวก	ผู้ใช้นั้นได้รับความ ปลอดภัย และสะดวก ในการใช้ถนนสัญจร	กองช่าง อบต.พิชัย
๖๑	ก่อสร้างถนน คสล. ซอยนายสมพงษ์ พุค้ำ บ้านไร่ศิลาทอง หมู่๑๐	เพื่อพัฒนาระบบคมนาคม ให้มีความสะดวก และปลอดภัย	ขนาดกว้าง ๒.๗๐ ม. ยาว ๘๐ ม.หนา ๐.๑๕ ม. หรือพื้นที่ไม่น้อยกว่า ๒๑๖ ตร.ม.	-	๑๒๓,๐๐๐	-	-	-	ร้อยละ๖๐ของผู้ใช้ ถนนสายนี้มีความ ปลอดภัยและสะดวก	ผู้ใช้นั้นได้รับความ ปลอดภัย และสะดวก ในการใช้ถนนสัญจร	กองช่าง อบต.พิชัย
๖๒	ก่อสร้างถนน คสล. ซอยนางวันดี บ้านไร่ศิลาทอง หมู่๑๐	เพื่อพัฒนาระบบคมนาคม ให้มีความสะดวก และปลอดภัย	ขนาดกว้าง ๒.๕๐ ม. ยาว ๔๒ ม.หนา ๐.๑๕ ม. หรือพื้นที่ไม่น้อยกว่า ๑๐๕ ตร.ม.	-	๖๓,๐๐๐	-	-	-	ร้อยละ๖๐ของผู้ใช้ ถนนสายนี้มีความ ปลอดภัยและสะดวก	ผู้ใช้นั้นได้รับความ ปลอดภัย และสะดวก ในการใช้ถนนสัญจร	กองช่าง อบต.พิชัย
๖๓	ก่อสร้างถนน คสล. ซอยนายสมเพชร เตชะสีบ บ้านเลขที่ ๓๐๙ บ้านไร่ศิลาทอง หมู่๑๐	เพื่อพัฒนาระบบคมนาคม ให้มีความสะดวก และปลอดภัย	ขนาดกว้าง ๓ ม.ยาว๔๒ม. หนา ๐.๑๕ ม. หรือพื้นที่ไม่น้อยกว่า ๑๒๖ ตร.ม.	-	๗๔,๐๐๐	-	-	-	ร้อยละ๖๐ของผู้ใช้ ถนนสายนี้มีความ ปลอดภัยและสะดวก	ผู้ใช้นั้นได้รับความ ปลอดภัย และสะดวก ในการใช้ถนนสัญจร	กองช่าง อบต.พิชัย
๖๔	ก่อสร้างถนน คสล. ซอยบ้านนางนิตยา ขัดสีทะลี บ้านไร่ศิลาทอง หมู่ ๑๐	เพื่อพัฒนาระบบคมนาคม ให้มีความสะดวก และปลอดภัย	ขนาดกว้าง ๒.๙๐-๓ ม. ยาว ๙๔ ม.หนา ๐.๑๕ ม. หรือพื้นที่ไม่น้อยกว่า ๒๗๘ ตร.ม.	-	๑๖๔,๐๐๐	-	-	-	ร้อยละ๖๐ของผู้ใช้ ถนนสายนี้มีความ ปลอดภัยและสะดวก	ผู้ใช้นั้นได้รับความ ปลอดภัย และสะดวก ในการใช้ถนนสัญจร	กองช่าง อบต.พิชัย

๑. ยุทธศาสตร์การพัฒนาของ อบต.พิชัย ยุทธศาสตร์ที่ ๑ : การพัฒนาโครงสร้างพื้นฐาน

แบบ ผ.๐๒

๑.๑ แผนงานเคหะชุมชน

ที่	โครงการ	วัตถุประสงค์	เป้าหมาย (ผลผลิตของ โครงการ)	งบประมาณ					ตัวชี้วัด (KPI)	ผลที่คาดว่าจะ ได้รับ	หน่วยงาน รับผิดชอบ หลัก
				๒๕๖๑ (บาท)	๒๕๖๒ (บาท)	๒๕๖๓ (บาท)	๒๕๖๔ (บาท)	๒๕๖๕ (บาท)			
๖๕	ก่อสร้างถนน คสล. ซอยบ้านนายทองสุข ปินตาดีบ บ้านเลขที่ ๒๒๐	เพื่อพัฒนาระบบคมนาคม ให้มีความสะดวก และปลอดภัย	ขนาดกว้าง ๒.๗๐-๓ ม. ยาว ๓๘ ม.หนา ๐.๑๕ ม. หรือพื้นที่ไม่น้อยกว่า ๑๑๑ ตร.ม.	-	๖๕,๐๐๐	-	-	-	ร้อยละ๖๐ของผู้ใช้ ถนนสายนี้มีความ ปลอดภัยและสะดวก	ผู้ใช้นั้นได้รับความ ปลอดภัย และสะดวก ในการใช้ถนนสัญจร	กองช่าง อบต.พิชัย
๖๖	ปรับปรุงเสริมผิวด้วยพารา- แอสฟัลท์ติกคอนกรีต บ้านเลขที่ ๑๔๓-๑๕๒	เพื่อพัฒนาระบบคมนาคม ให้มีความสะดวก และปลอดภัย	ขนาดกว้าง ๔-๔.๕ ม. ยาว๒๐๕ ม.หนา๐.๑๕ ม. หรือพื้นที่ไม่น้อยกว่า ๘๕๘ ตร.ม.	-	๓๙๑,๐๐๐	-	-	-	ร้อยละ๖๐ของผู้ใช้ ถนนสายนี้มีความ ปลอดภัยและสะดวก	ผู้ใช้นั้นได้รับความ ปลอดภัย และสะดวก ในการใช้ถนนสัญจร	กองช่าง อบต.พิชัย
๖๗	ปรับปรุงฝารางระบายน้ำ พร้อมเทคอนกรีตขยายไหล่ทาง บริเวณสะพานห้วยไฉ่	เพื่อพัฒนาระบบระบายน้ำ ให้มีคุณภาพไม่มี น้ำท่วมขัง	ยาว ๑๘๐ ม. หรือมีพื้นที่ ขยายไหล่ทางไม่น้อยกว่า ๒๐๖ ตร.ม.	-	๒๗๙,๐๐๐	-	-	-	ร้อยละ ๖๐ ของ บ้านเรือนบริเวณ ดังกล่าวน้ำไม่ท่วมขัง	มีการระบายน้ำที่ดี น้ำไม่ท่วมขัง	กองช่าง อบต.พิชัย
๖๘	ปรับปรุงเสริมผิวถนนด้วย พาราแอสฟัลท์ติกคอนกรีต สายทางซอยบ้านต้า บ้านเลขที่ ๑๖๕ ถึงโรงสีนายสุพรรณ บ้านไร่ศิลาทอง ม.๑๐	เพื่อพัฒนาระบบคมนาคม ให้มีความสะดวก และปลอดภัย	ขนาดกว้าง๔ม.ยาว๒๗๕ม. หนา ๐.๑๕ ม. หรือพื้นที่ ไม่น้อยกว่า๑,๑๐๐ ตร.ม.	-	๔๙๐,๖๐๐	-	-	-	ร้อยละ๖๐ของผู้ใช้ ถนนสายนี้มีความ ปลอดภัยและสะดวก	ผู้ใช้นั้นได้รับความ ปลอดภัย และสะดวก ในการใช้ถนนสัญจร	กองช่าง อบต.พิชัย
๖๙	ปรับปรุงเสริมผิวถนนด้วยพารา แอสฟัลท์ติกคอนกรีต สายทาง เข้าบ้านเลขที่ ๗๖ บ้านไร่ศิลาทอง หมู่ ๑๐	เพื่อพัฒนาระบบคมนาคม ให้มีความสะดวก และปลอดภัย	ขนาดกว้าง ๔-๕ ม. ยาว ๑๙๐ ม.หนา ๐.๑๕ ม. หรือพื้นที่ไม่น้อยกว่า ๘๕๕ ตร.ม.	-	๔๒๘,๐๐๐	-	-	-	ร้อยละ๖๐ของผู้ใช้ ถนนสายนี้มีความ ปลอดภัยและสะดวก	ผู้ใช้นั้นได้รับความ ปลอดภัย และสะดวก ในการใช้ถนนสัญจร	กองช่าง อบต.พิชัย
๗๐	ก่อสร้างถนน คสล.ซอยโรงสีข้าว นายสุพรรณ บ้านไร่ศิลาทอง หมู่๑๐	เพื่อพัฒนาระบบคมนาคม ให้มีความสะดวก และปลอดภัย	ขนาดกว้าง ๔ ม. ยาว๑๓๔ ม.หนา๐.๑๕ ม. หรือพื้นที่ไม่น้อยกว่า ๕๓๖ ตร.ม.	-	-	๒๙๓,๐๐๐	-	-	ร้อยละ๖๐ของผู้ใช้ ถนนสายนี้มีความ ปลอดภัยและสะดวก	ผู้ใช้นั้นได้รับความ ปลอดภัย และสะดวก ในการใช้ถนนสัญจร	กองช่าง อบต.พิชัย

๑. ยุทธศาสตร์การพัฒนาของ อบต.พิชัย ยุทธศาสตร์ที่ ๑ : การพัฒนาโครงสร้างพื้นฐาน

แบบ ผ.๑๒

๑.๑ แผนงานเคหะชุมชน

ที่	โครงการ	วัตถุประสงค์	เป้าหมาย (ผลผลิตของ โครงการ)	งบประมาณ					ตัวชี้วัด (KPI)	ผลที่คาดว่าจะ ได้รับ	หน่วยงาน รับผิดชอบ หลัก
				๒๕๖๑ (บาท)	๒๕๖๒ (บาท)	๒๕๖๓ (บาท)	๒๕๖๔ (บาท)	๒๕๖๕ (บาท)			
๗๑	ก่อสร้างถนน คสล. ซอยบ้านนายทวี ราชไชยยา บ้านไร่ศิลาทอง หมู่ ๑๐	เพื่อพัฒนาระบบคมนาคม ให้มีความสะดวก และปลอดภัย	ขนาดกว้าง ๓ ม. ยาว ๒๒ ม.หนา ๐.๑๕ ม. หรือพื้นที่ไม่น้อยกว่า ๖๖ ตร.ม.	-	-	๖๓,๐๐๐	-	-	ร้อยละ๖๐ของผู้ใช้ ถนนสายนี้มีความ ปลอดภัยและสะดวก	ผู้ใช้นั้นได้รับความ ปลอดภัย และสะดวก ในการใช้ถนนสัญจร	กองช่าง อบต.พิชัย
๗๒	ก่อสร้างถนน คสล. ซอยนายสิน พุค้ำ บ้านเลขที่ ๑๗/๒บ้านไร่ศิลาทอง หมู่ ๑๐	เพื่อพัฒนาระบบคมนาคม ให้มีความสะดวก และปลอดภัย	ขนาดกว้าง ๒.๖๐ ม. ยาว๒๙ม.หนา ๐.๑๕ ม. หรือพื้นที่ไม่น้อยกว่า ๗๕ ตร.ม.	-	-	๔๙,๐๐๐	-	-	ร้อยละ๖๐ของผู้ใช้ ถนนสายนี้มีความ ปลอดภัยและสะดวก	ผู้ใช้นั้นได้รับความ ปลอดภัย และสะดวก ในการใช้ถนนสัญจร	กองช่าง อบต.พิชัย
๗๓	ถนน คสล.ซอยบ้าน นายวัน บ้านเลขที่ ๓๕/๑ ถึงบ้านเลขที่ ๒๒๒ หมู่ ๑๐	เพื่อพัฒนาระบบคมนาคม ให้มีความสะดวก และปลอดภัย	ขนาดกว้าง ๓ ม. ยาว ๒๒ ม.หนา ๐.๑๕ ม. หรือพื้นที่ไม่น้อยกว่า ๖๖ ตร.ม.	-	-	๔๒,๐๐๐	-	-	ร้อยละ๖๐ของผู้ใช้ ถนนสายนี้มีความ ปลอดภัยและสะดวก	ผู้ใช้นั้นได้รับความ ปลอดภัย และสะดวก ในการใช้ถนนสัญจร	กองช่าง อบต.พิชัย
๗๔	ก่อสร้างรางระบายน้ำและวาง ท่อระบายน้ำ คสล.พร้อมบ่อพัก บ้านเลขที่ ๑๖๕ถึงทางเชื่อม รางระบายน้ำไปยังลำเหมือง แม่วังฝั่งซ้าย บ้านไร่ศิลาทอง หมู่ ๑๐	เพื่อพัฒนาระบบคมนาคม ให้มีความสะดวก และปลอดภัย	ขนาดกว้าง ๐.๖๐ ม. ลึก ๐.๕๐ ม.ขนาดท่อ คสล. ศก. ๐.๔๐ ม. บ่อพักจำนวน ๑๙ บ่อ ความยาวรวมไม่น้อยกว่า ๒๖๙ ม.	-	-	๗๔๔,๐๐๐	-	-	ร้อยละ ๖๐ ของ บ้านเรือนบริเวณ ดังกล่าวไม่ท่วมขัง	มีการระบายน้ำที่ดี น้ำไม่ท่วมขัง	กองช่าง อบต.พิชัย
๗๕	ก่อสร้างถนน คสล. ซอยโรงน้ำดื่มบ้านไร่ศิลาทอง บ้านไร่ศิลาทอง หมู่ ๑๐	เพื่อพัฒนาระบบคมนาคม ให้มีความสะดวก และปลอดภัย	ขนาดกว้าง๔ ม.ยาว๕๕ ม. หนา ๐.๑๕ ม. หรือพื้นที่ไม่น้อยกว่า ๒๒๐ ตร.ม.	-	-	-	๑๒๖,๐๐๐	-	ร้อยละ๖๐ของผู้ใช้ ถนนสายนี้มีความ ปลอดภัยและสะดวก	ผู้ใช้นั้นได้รับความ ปลอดภัย และสะดวก ในการใช้ถนนสัญจร	กองช่าง อบต.พิชัย
๗๖	ก่อสร้างถนน คสล. ซอยนางดวงทิพย์ บ้านไร่ศิลาทอง หมู่ ๑๐	เพื่อพัฒนาระบบคมนาคม ให้มีความสะดวก และปลอดภัย	ขนาดกว้าง๓ ม.ยาว๒๔ม. หนา ๐.๑๕ ม. หรือพื้นที่ ไม่น้อยกว่า ๗๒ ตร.ม. พร้อมวางท่อ คสล. เส้นผ่าศูนย์กลาง๐.๖๐ ม.	-	-	-	๕๕,๐๐๐	-	ร้อยละ๖๐ของผู้ใช้ ถนนสายนี้มีความ ปลอดภัยและสะดวก	ผู้ใช้นั้นได้รับความ ปลอดภัย และสะดวก ในการใช้ถนนสัญจร	กองช่าง อบต.พิชัย

๑. ยุทธศาสตร์การพัฒนาของ อบต.พิชัย ยุทธศาสตร์ที่ ๑ : การพัฒนาโครงสร้างพื้นฐาน

แบบ ผ.๐๒

๑.๑ แผนงานเคหะชุมชน

ที่	โครงการ	วัตถุประสงค์	เป้าหมาย (ผลผลิตของ โครงการ)	งบประมาณ					ตัวชี้วัด (KPI)	ผลที่คาดว่าจะ ได้รับ	หน่วยงาน รับผิดชอบ หลัก
				๒๕๖๑ (บาท)	๒๕๖๒ (บาท)	๒๕๖๓ (บาท)	๒๕๖๔ (บาท)	๒๕๖๕ (บาท)			
๗๗	ก่อสร้างถนน คสล. ซอยนายปิ่นแก้ว งามอาจ บ้านไร่ศิลาทอง หมู่ ๑๐	เพื่อพัฒนาระบบคมนาคม ให้มีความสะดวก และปลอดภัย	ขนาดกว้าง ๒.๕๐ ม. ยาว ๓๕ ม.หนา ๐.๑๕ ม. หรือพื้นที่ไม่น้อยกว่า ๘๗ ตร.ม.	-	-	-	๕๐,๐๐๐	-	ร้อยละ๖๐ของผู้ใช้ ถนนสายนี้มีความ ปลอดภัยและสะดวก	ผู้ใช้นั้นได้รับความ ปลอดภัย และสะดวก ในการใช้ถนนสัญจร	กองช่าง อบต.พิชัย
๗๘	ก่อสร้างถนน คสล.ซอยบ้านนาง จันทร์เขียว บ้านไร่ศิลาทอง	เพื่อพัฒนาระบบคมนาคม ให้มีความสะดวก และปลอดภัย	กว้าง ๔ ม.ยาว ๕๐ ม.	-	-	-	๑๒๐,๐๐๐	-	ร้อยละ๖๐ของผู้ใช้ ถนนสายนี้มีความ ปลอดภัยและสะดวก	ผู้ใช้นั้นได้รับความ ปลอดภัย และสะดวก ในการใช้ถนนสัญจร	กองช่าง อบต.พิชัย
๗๙	ก่อสร้างรางระบายน้ำพร้อมฝาปิด หน้าบ้านผู้ใหญ่จรรยา บ้านไร่ศิลาทอง หมู่ ๑๐	เพื่อพัฒนาระบบระบายน้ำ ให้มีคุณภาพไม่มี น้ำท่วมขัง	กว้าง ๐.๔ ม. ลึก ๐.๕ ม. ยาว ๖๐ เมตร	-	-	-	-	๑๖๐,๐๐๐	ร้อยละ ๖๐ ของ บ้านเรือนบริเวณ ดังกล่าวไม่มีน้ำท่วมขัง	มีการระบายน้ำที่ดี น้ำไม่ท่วมขัง	กองช่าง อบต.พิชัย
๘๐	ก่อสร้างถนน คสล. ซอยบ้านนายอุดม ยศปินตา บ้านเลขที่ ๒๑๕ บ้านไร่ศิลาทอง	เพื่อพัฒนาระบบคมนาคม ให้มีความสะดวก และปลอดภัย	ขนาดกว้าง ๒.๖๐-๓.๕๐ ม ยาว ๒๕ ม.หนา ๐.๑๕ ม. หรือพื้นที่ไม่น้อยกว่า ๖๕ ตร.ม.	-	-	-	-	๓๖,๐๐๐	ร้อยละ๖๐ของผู้ใช้ ถนนสายนี้มีความ ปลอดภัยและสะดวก	ผู้ใช้นั้นได้รับความ ปลอดภัย และสะดวก ในการใช้ถนนสัญจร	กองช่าง อบต.พิชัย
๘๑	ก่อสร้างรางระบายน้ำพร้อมฝาปิด ซอยบ้านเลขที่ ๑๔๔ - ศาลา ครกหิน บ้านไร่ศิลาทอง หมู่ ๑๐	เพื่อพัฒนาระบบระบายน้ำ ให้มีคุณภาพไม่มี น้ำท่วมขัง	กว้าง ๐.๔ ม. ลึก ๐.๕ ม. ยาว ๑๘๐ เมตร	-	-	-	-	๔๐๐,๐๐๐	ร้อยละ ๖๐ ของ บ้านเรือนบริเวณ ดังกล่าวไม่มีน้ำท่วมขัง	มีการระบายน้ำที่ดี น้ำไม่ท่วมขัง	กองช่าง อบต.พิชัย
๘๒	ก่อสร้างถนนลูกรัง /หินคลุก -เส้นบ้านลุงเลื่อนถึงฝายห้วยผาดัน -เส้นบ้านเลขที่ ๒๔๐ ถึง บ้านคอกวัวนายบุตร บ้านไร่ศิลาทอง หมู่ ๑๐	เพื่อพัฒนาระบบคมนาคม ให้มีความสะดวก และปลอดภัย	กว้าง ๔ ม .ยาวรวม ๘๐๐ ม.	-	-	-	-	๘๐๐,๐๐๐	ร้อยละ๖๐ของผู้ใช้ ถนนสายนี้มีความ ปลอดภัยและสะดวก	ผู้ใช้นั้นได้รับความ ปลอดภัย และสะดวก ในการใช้ถนนสัญจร	กองช่าง อบต.พิชัย, อบจ., กรมส่งเสริมฯ

๑. ยุทธศาสตร์การพัฒนาของ อบต.พิชัย ยุทธศาสตร์ที่ ๑ : การพัฒนาโครงสร้างพื้นฐาน

แบบ ผ.๐๒

๑.๑ แผนงานเคหะชุมชน

ที่	โครงการ	วัตถุประสงค์	เป้าหมาย (ผลผลิตของ โครงการ)	งบประมาณ					ตัวชี้วัด (KPI)	ผลที่คาดว่าจะ ได้รับ	หน่วยงาน รับผิดชอบ หลัก
				๒๕๖๑ (บาท)	๒๕๖๒ (บาท)	๒๕๖๓ (บาท)	๒๕๖๔ (บาท)	๒๕๖๕ (บาท)			
๘๓	<b>หมู่ ๑๑ บ้านดอนมูล</b> ก่อสร้างถนน คสล.ซอยนายสมยศ บ้านดอนมูล หมู่ ๑๑	เพื่อพัฒนาระบบคมนาคม ให้มีความสะดวก และปลอดภัย	กว้าง ๓ ม.ยาว ๑๖ ม.	๕๐,๐๐๐	-	-	-	-	ร้อยละ๖๐ของผู้ใช้ ถนนสายนี้มีความ ปลอดภัยและสะดวก	ผู้ใช้งานได้รับความ ปลอดภัย และสะดวก ในการใช้ถนนสัญจร	กองช่าง อบต.พิชัย
๘๔	ปรับปรุงเสริมผิวด้วยพารา- แอสฟัลท์ติกคอนกรีต สายทางซอย ๓ บ้านดอนมูล หมู่ ๑๑	เพื่อพัฒนาระบบคมนาคม ให้มีความสะดวก และปลอดภัย	ขนาดกว้าง ๔ ม. . ยาว ๒๖๐ ม.หนา ๐.๐๕ ม. หรือพื้นที่ไม่น้อยกว่า ๑,๐๔๐ ตร.ม.	๔๕๒,๖๐๐	-	-	-	-	ร้อยละ๖๐ของผู้ใช้ ถนนสายนี้มีความ ปลอดภัยและสะดวก	ผู้ใช้งานได้รับความ ปลอดภัย และสะดวก ในการใช้ถนนสัญจร	กองช่าง อบต.พิชัย
๘๕	ก่อสร้างถนน คสล. ซอย๑๗๗บ้านนายพินิจ ชั้นทิยะ บ้านดอนมูล หมู่ ๑๑	เพื่อพัฒนาระบบคมนาคม ให้มีความสะดวก และปลอดภัย	ขนาดกว้าง ๑.๔๐-๑.๘๐ม. หนา ๐.๑๕ ม. หรือพื้นที่ไม่น้อยกว่า ๖๖ ตร.ม.	-	๔๑,๐๐๐	-	-	-	ร้อยละ๖๐ของผู้ใช้ ถนนสายนี้มีความ ปลอดภัยและสะดวก	ผู้ใช้งานได้รับความ ปลอดภัย และสะดวก ในการใช้ถนนสัญจร	กองช่าง อบต.พิชัย
๘๖	ก่อสร้างถนน คสล. ซอยนางลัดดา ปัญญาเย็น บ้านเลขที่ ๑๑๔ บ้านดอนมูล หมู่ ๑๑	เพื่อพัฒนาระบบคมนาคม ให้มีความสะดวก และปลอดภัย	ขนาดกว้าง ๑.๒๐ ม. ยาว ๒๒ ม.หนา ๐.๑๕ ม. หรือพื้นที่ไม่น้อยกว่า ๒๖ ตร.ม.	-	๑๕,๘๐๐	-	-	-	ร้อยละ๖๐ของผู้ใช้ ถนนสายนี้มีความ ปลอดภัยและสะดวก	ผู้ใช้งานได้รับความ ปลอดภัย และสะดวก ในการใช้ถนนสัญจร	กองช่าง อบต.พิชัย
๘๗	ปรับปรุงเสริมผิวด้วยพารา- แอสฟัลท์ติกคอนกรีต ถนนสายทาง ซ.๒ บ้านดอนมูล หมู่ ๑๑	เพื่อพัฒนาระบบคมนาคม ให้มีความสะดวก และปลอดภัย	ขนาดกว้าง ๓-๔ ม. ยาว ๒๖๕ ม.หนา ๐.๐๕ ม. หรือพื้นที่ไม่น้อยกว่า ๑,๑๗๕ ตร.ม.	-	๕๓๑,๐๐๐	-	-	-	ร้อยละ๖๐ของผู้ใช้ ถนนสายนี้มีความ ปลอดภัยและสะดวก	ผู้ใช้งานได้รับความ ปลอดภัย และสะดวก ในการใช้ถนนสัญจร	กองช่าง อบต.พิชัย
๘๘	ก่อสร้างที่อ่านหนังสือพิมพ์ บ้านดอนมูล หมู่ ๑๑	เพื่อเป็นแหล่งประชา สัมพันธ์ข่าวสารของ ทางราชการในหมู่บ้าน	กว้าง ๓ ม. ยาว ๓ ม. หรือมีพื้นที่ ไม่น้อยกว่า ๙ ตร.ม.	-	๑๖๕,๐๐๐	-	-	-	ร้อยละ ๕๐ของ ประชาชนได้ใช้ ประโยชน์ร่วมกัน	เกิดการรับรู้ข้อมูล ข่าวสารที่รวดเร็ว และทันต่อสถานการณ์	กองช่าง อบต.พิชัย

๑. ยุทธศาสตร์การพัฒนาของ อบต.พิชัย ยุทธศาสตร์ที่ ๑ : การพัฒนาโครงสร้างพื้นฐาน

แบบ ผ.๐๒

๑.๑ แผนงานเคหะชุมชน

ที่	โครงการ	วัตถุประสงค์	เป้าหมาย (ผลผลิตของ โครงการ)	งบประมาณ					ตัวชี้วัด (KPI)	ผลที่คาดว่าจะ ได้รับ	หน่วยงาน รับผิดชอบ หลัก
				๒๕๖๑ (บาท)	๒๕๖๒ (บาท)	๒๕๖๓ (บาท)	๒๕๖๔ (บาท)	๒๕๖๕ (บาท)			
๘๙	ก่อสร้างอาคารเอนกประสงค์ หมู่บ้าน	เพื่อเป็นแหล่งประชาสัมพันธ์ข่าวสารของทางราชการในหมู่บ้าน	กว้าง ๘ ม. ยาว ๑๒ ม. หรือมีพื้นที่ไม่น้อยกว่า ๑๐๘ ตร.ม.	-	-	๙๒๐,๐๐๐	-	-	ร้อยละ ๕๐ ของประชาชนได้ใช้ประโยชน์ร่วมกัน	เกิดการรับรู้ข้อมูลข่าวสารที่รวดเร็ว และทันต่อสถานการณ์	กองช่าง อบต.พิชัย
๙๐	ขยายผิวถนน คสล.สายทางเข้า หมู่บ้านดอนมูล หมู่ ๑๑	เพื่อพัฒนาระบบคมนาคม ให้มีความสะดวก และปลอดภัย	ขนาดกว้าง ๑-๔ ม. ยาว ๖๐ ม. หรือมีพื้นที่ไม่น้อยกว่า ๑๓๐ ตร.ม.	-	-	๗๕,๐๐๐	-	-	ร้อยละ ๖๐ ของผู้ใช้ถนนสายนี้มีความปลอดภัยและสะดวก	ผู้ใช้ถนนได้รับความปลอดภัย และสะดวก ในการใช้ถนนสัญจร	กองช่าง อบต.พิชัย
๙๑	เทลาดาดกฟิซผลทางการเกษตร บ้านดอนมูล หมู่ ๑๑	เพื่อรองรับผลผลิตทางการเกษตรในหมู่บ้าน	ความหนา ๐.๑๐ พื้นที่ไม่น้อยกว่า ๕๘๙ ตร.ม.	-	-	-	๒๔๕,๒๐๐	-	ร้อยละ ๕๐ ของเกษตรกรที่ไม่มีที่เก็บผลผลิต ได้ใช้ประโยชน์	เกษตรกรที่ประสบปัญหาไม่มีที่เก็บผลผลิตทางการเกษตรได้รับการช่วยเหลือ	กองช่าง อบต.พิชัย
๙๒	ปรับปรุงต่อเติมอาคารเอนกประสงค์พร้อมเปลี่ยนเหล็กพื้น เมรุมาปนสถาบันบ้านดอนมูล	เพื่อเป็นแหล่งประชาสัมพันธ์ข่าวสารของทางราชการในหมู่บ้าน	ขนาดกว้าง ๔ม. ยาว ๒๐ม.					๓๗๓,๘๐๐	ร้อยละ ๕๐ ของประชาชนได้ใช้ประโยชน์ร่วมกัน	เกิดการรับรู้ข้อมูลข่าวสารที่รวดเร็ว และทันต่อสถานการณ์	กองช่าง อบต.พิชัย
๙๓	<b>หมู่ ๑๓ บ้านใหม่พัฒนา</b> ปรับปรุงเสริมผิวด้วยพารา-แอสฟัลท์ติกคอนกรีต สายทางสายกลางหมู่บ้าน บ้านใหม่พัฒนา หมู่ ๑๓	เพื่อพัฒนาระบบคมนาคม ให้มีความสะดวก และปลอดภัย	ขนาดกว้าง ๔ ม. ยาว ๒๘๐ ม. หนา ๐.๑๕ ม. หรือพื้นที่ไม่น้อยกว่า ๑,๑๒๐ ตร.ม.	๔๘๐,๗๐๐	-	-	-	-	ร้อยละ ๖๐ ของผู้ใช้ถนนสายนี้มีความปลอดภัยและสะดวก	ผู้ใช้ถนนได้รับความปลอดภัย และสะดวก ในการใช้ถนนสัญจร	กองช่าง อบต.พิชัย
๙๔	ก่อสร้างถนน คสล. ทางไปสำนักสงฆ์ บ้านใหม่พัฒนา หมู่ ๑๓	เพื่อพัฒนาระบบคมนาคม ให้มีความสะดวก และปลอดภัย	ขนาดกว้าง ๔ม. ยาว ๒๐๐ม. หนา ๐.๑๕ ม. หรือพื้นที่ไม่น้อยกว่า ๔๐๐ ตร.ม.	-	๔๖๐,๐๐๐	-	-	-	ร้อยละ ๖๐ ของผู้ใช้ถนนสายนี้มีความปลอดภัยและสะดวก	ผู้ใช้ถนนได้รับความปลอดภัย และสะดวก ในการใช้ถนนสัญจร	กองช่าง อบต.พิชัย

๑. ยุทธศาสตร์การพัฒนาของ อบต.พิชัย ยุทธศาสตร์ที่ ๑ : การพัฒนาโครงสร้างพื้นฐาน

แบบ ผ.๑๒

๑.๑ แผนงานเคหะชุมชน

ที่	โครงการ	วัตถุประสงค์	เป้าหมาย (ผลผลิตของ โครงการ)	งบประมาณ					ตัวชี้วัด (KPI)	ผลที่คาดว่าจะ ได้รับ	หน่วยงาน รับผิดชอบ หลัก
				๒๕๖๑ (บาท)	๒๕๖๒ (บาท)	๒๕๖๓ (บาท)	๒๕๖๔ (บาท)	๒๕๖๕ (บาท)			
๙๕	ปรับปรุงระบบไฟฟ้า บ่อบาดาลเพื่อการเกษตรด้วย ระบบไฟฟ้าพลังงานแสงอาทิตย์	เพื่อพัฒนาและส่งเสริม การใช้น้ำเพื่อการเกษตร อย่างทั่วถึง		-	๒๕๐,๐๐๐	-	-	-	ร้อยละ ๖๐ ของ เกษตรกรมีน้ำ เพื่อการเกษตร เพิ่มขึ้น	เกษตรกรมีผลผลิต ทางการเกษตรเพิ่มขึ้น ไม่ประสบปัญหา ขาดแคลนน้ำ	กองช่าง อบต.พิชัย
๙๖	ก่อสร้างถนนหินคลุก (ห้วยงู) บ้านใหม่พัฒนา หมู่ ๑๓	เพื่อพัฒนาระบบคมนาคม ให้มีความสะดวก และปลอดภัย	ขนาดกว้าง ๔ ม. ยาวรวม ๘๐๐ ม. หนา ๐.๑๕ ม. หรือพื้นที่ไม่น้อยกว่า ๓,๒๐๐ ตร.ม.	-	-	๒๗๕,๐๐๐	-	-	ร้อยละ ๖๐ ของผู้ใช้ ถนนสายนี้มีความ ปลอดภัยและสะดวก	ผู้ใช้ถนนได้รับความ ปลอดภัย และสะดวก ในการใช้ถนนสัญจร	กองช่าง อบต.พิชัย
๙๗	ก่อสร้างถนน คสล. ซอยบ้านนายทวี เชื้อนขันธุ์ บ้านใหม่พัฒนา หมู่ ๑๓	เพื่อพัฒนาระบบคมนาคม ให้มีความสะดวก และปลอดภัย	กว้าง ๔ ม. ยาว ๓๙๐ ม. หนา ๐.๑๕ ม. หรือมีพื้นที่ ไม่น้อยกว่า ๑,๕๖๐ ตร.ม.	-	-	-	๑๔๐,๐๐๐	-	ร้อยละ ๖๐ ของผู้ใช้ ถนนสายนี้มีความ ปลอดภัยและสะดวก	ผู้ใช้ถนนได้รับความ ปลอดภัย และสะดวก ในการใช้ถนนสัญจร	กองช่าง อบต.พิชัย
๙๘	<b>หมู่ ๑๖ บ้านวังชัยพัฒนา</b> ปรับปรุงเสริมผิวด้วยพารา- แอสฟัลท์ติกคอนกรีต สายทางซอย ๒ บ้านวังชัยพัฒนา หมู่ ๑๖	เพื่อพัฒนาระบบคมนาคม ให้มีความสะดวก และปลอดภัย	ขนาดกว้าง ๒.๖ ม. ยาว ๖๐ ม. หนา ๐.๑๕ ม. หรือพื้นที่ไม่น้อยกว่า ๑๕๖ ตร.ม.	๗๗,๓๐๐	-	-	-	-	ร้อยละ ๖๐ ของผู้ใช้ ถนนสายนี้มีความ ปลอดภัยและสะดวก	ผู้ใช้ถนนได้รับความ ปลอดภัย และสะดวก ในการใช้ถนนสัญจร	กองช่าง อบต.พิชัย
๙๙	ปรับปรุงเสริมผิวด้วยพารา- แอสฟัลท์ติกคอนกรีต สายทางซอย ๖ บ้านวังชัยพัฒนา หมู่ ๑๖	เพื่อพัฒนาระบบคมนาคม ให้มีความสะดวก และปลอดภัย	ขนาดกว้าง ๓-๔ ม. ยาว ๒๓๐ ม. หนา ๐.๑๕ ม. หรือพื้นที่ไม่น้อยกว่า ๘๕๕ ตร.ม.	๓๖๙,๘๐๐	-	-	-	-	ร้อยละ ๖๐ ของผู้ใช้ ถนนสายนี้มีความ ปลอดภัยและสะดวก	ผู้ใช้ถนนได้รับความ ปลอดภัย และสะดวก ในการใช้ถนนสัญจร	กองช่าง อบต.พิชัย



๑. ยุทธศาสตร์การพัฒนาของ อบต.พิชัย ยุทธศาสตร์ที่ ๑ : การพัฒนาโครงสร้างพื้นฐาน

แบบ ผ.๐๒

๑.๑ แผนงานเคหะชุมชน

ที่	โครงการ	วัตถุประสงค์	เป้าหมาย (ผลผลิตของ โครงการ)	งบประมาณ					ตัวชี้วัด (KPI)	ผลที่คาดว่าจะ ได้รับ	หน่วยงาน รับผิดชอบ หลัก
				๒๕๖๑ (บาท)	๒๕๖๒ (บาท)	๒๕๖๓ (บาท)	๒๕๖๔ (บาท)	๒๕๖๕ (บาท)			
๑๐๐	ถมดินพร้อมบดอัดบริเวณ ลานกีฬา บ้านวังชัยพัฒนา หมู่ ๑๖	เพื่อพัฒนาระบบคมนาคม ให้มีความสะดวก และปลอดภัย	ขนาดกว้าง ๑๘ ม. ยาว ๗๒ ม. หนา ๐.๑๕ ม. หรือพื้นที่ ไม่น้อยกว่า ๑,๒๙๖ ตร.ม. หรือพร้อมวางท่อขนาด ศก. ๐.๔๐ ม.	-	๓๐๕,๐๐๐	-	-	-	ร้อยละ ๖๐ ของผู้ใช้ ถนนสายนี้มีความ ปลอดภัยและสะดวก	ผู้ใช้นั้นได้รับความ ปลอดภัย และสะดวก ในการใช้ถนนสัญจร	กองช่าง อบต.พิชัย
๑๐๑	ปรับปรุงระบบไฟฟ้าบ่อบาดาล เพื่อการเกษตรด้วยระบบไฟฟ้า พลังงานแสงอาทิตย์ บ้านวังชัยพัฒนา หมู่ ๑๖	เพื่อพัฒนาและส่งเสริม การใช้น้ำเพื่อการเกษตร อย่างทั่วถึง		-	๒๕๐,๐๐๐	-	-	-	ร้อยละ ๗๐ ของ เกษตรกรมีน้ำ เพื่อการเกษตร เพิ่มขึ้น	เกษตรกรมีผลผลิต ทางการเกษตรเพิ่มขึ้น ไม่ประสบปัญหา ขาดแคลนน้ำ	กองช่าง อบต.พิชัย
๑๐๒	ก่อสร้างถนน คสล. ซอย ๒๓ บ้านวังชัยพัฒนา หมู่ ๑๖	เพื่อพัฒนาระบบคมนาคม ให้มีความสะดวก และปลอดภัย	กว้าง ๔ ม. ยาว ๑๐๐ ม.	-	๒๒๐,๐๐๐	-	-	-	ร้อยละ ๖๐ ของผู้ใช้ ถนนสายนี้มีความ ปลอดภัยและสะดวก	ผู้ใช้นั้นได้รับความ ปลอดภัย และสะดวก ในการใช้ถนนสัญจร	กองช่าง อบต.พิชัย
๑๐๓	ปรับปรุงเสริมผิวถนนด้วยพารา แอสฟัลติกคอนกรีต สายทาง ซอย ๖ บ้านวังชัยพัฒนา หมู่ ๑๖	เพื่อพัฒนาระบบคมนาคม ให้มีความสะดวก และปลอดภัย	กว้าง ๔ ม. ยาว ๒๕๐ ม. หนา ๐.๐๕ ม. หรือมีพื้นที่ ไม่น้อยกว่า ๑,๐๐๐ ตร.ม.	-	๔๗๓,๙๐๐	-	-	-	ร้อยละ ๖๐ ของผู้ใช้ ถนนสายนี้มีความ ปลอดภัยและสะดวก	ผู้ใช้นั้นได้รับความ ปลอดภัย และสะดวก ในการใช้ถนนสัญจร	กองช่าง อบต.พิชัย
๑๐๔	ก่อสร้างถนน คสล. ซอยบ้าน เลขที่ ๓๕๙ (นายธีรยุทธ ศรีรัตนไชย) บ้านวังชัยพัฒนา หมู่ ๑๖	เพื่อพัฒนาระบบคมนาคม ให้มีความสะดวก และปลอดภัย	ขนาดกว้าง ๓ ม. ยาว ๑๓๕ ม. หนา ๐.๑๕ ม. หรือมีพื้นที่ไม่น้อยกว่า ๔๐๕ ตร.ม.	-	-	๒๔๙,๐๐๐	-	-	ร้อยละ ๖๐ ของผู้ใช้ ถนนสายนี้มีความ ปลอดภัยและสะดวก	ผู้ใช้นั้นได้รับความ ปลอดภัย และสะดวก ในการใช้ถนนสัญจร	กองช่าง อบต.พิชัย
๑๐๕	เทลาดากที่ชลทางการเกษตร บ้านวังชัยพัฒนา หมู่ ๑๖	เพื่อรองรับผลผลิตทาง การเกษตรในหมู่บ้าน	กว้าง ๑๖ ม. ยาว ๗๔ ม. หนา ๐.๑๐ ม. หรือมีพื้นที่ ไม่น้อยกว่า ๑,๒๐๐ ตร.ม.	-	-	๔๙๗,๐๐๐	-	-	ร้อยละ ๕๐ ของ เกษตรกรที่ไม่มี ที่เก็บผลผลิต ได้ใช้ประโยชน์	เกษตรกรที่ประสบ ปัญหาไม่มีที่เก็บผลผลิต ทางการเกษตรได้รับ การช่วยเหลือ	กองช่าง อบต.พิชัย

๑. ยุทธศาสตร์การพัฒนาของ อบต.พิชัย ยุทธศาสตร์ที่ ๑ : การพัฒนาโครงสร้างพื้นฐาน

แบบ ผ.๐๒

๑.๑ แผนงานเคหะชุมชน

ที่	โครงการ	วัตถุประสงค์	เป้าหมาย (ผลผลิตของ โครงการ)	งบประมาณ					ตัวชี้วัด (KPI)	ผลที่คาดว่าจะ ได้รับ	หน่วยงาน รับผิดชอบ หลัก
				๒๕๖๑ (บาท)	๒๕๖๒ (บาท)	๒๕๖๓ (บาท)	๒๕๖๔ (บาท)	๒๕๖๕ (บาท)			
๑๐๖	ซ่อมแซมถนนลาดยางแอสฟัลต์ติกคอนกรีต ถนน รพช.(เดิม) บ้านวังชัยพัฒนา หมู่ ๑๖	เพื่อพัฒนาระบบคมนาคม ให้มีความสะดวก และปลอดภัย	กว้าง ๕ ม.ยาว ๑,๒๙๐ ม. หรือมีพื้นที่ไม่น้อยกว่า ๖,๔๕๐ ตร.ม.	-	-	๒,๙๐๐,๐๐๐	๒,๙๐๐,๐๐๐	-	ร้อยละ๖๐ของผู้ใช้ถนนสายนี้มีความปลอดภัยและสะดวกในการใช้ถนนสัญจร	ผู้ใช้นั้นได้รับความปลอดภัย และสะดวก	กองช่าง อบต.พิชัย
๑๐๗	ก่อสร้างรางระบายน้ำและวางท่อข้ามถนนลานตากพืชผลทางการเกษตร	เพื่อรองรับผลผลิตทางการเกษตรในหมู่บ้าน	กว้าง ๐.๕๐ ม.ลึก ๐.๘๐ ม. ยาว ๗๐ ม.	-	-	-	๓๐๐,๐๐๐	-	ร้อยละ ๖๐ ของบ้านเรือนบริเวณดังกล่าวไม่ท่วมขัง	มีการระบายน้ำที่ดี น้ำไม่ท่วมขัง	กองช่าง อบต.พิชัย
๑๐๘	<b>หมู่ ๑๗ บ้านมิ่งมงคล</b> ก่อสร้างถนนลาดยางแอสฟัลต์ติกซอย ๘,๙,๑๐,๑๑,๑๒ ,ซอยริมแม่น้ำวัง, ซอยหลังหอพักปรางปัญญา บ้านมิ่งมงคล หมู่ ๑๗	เพื่อพัฒนาระบบคมนาคม ให้มีความสะดวก และปลอดภัย	กว้าง ๔ ม. ยาวรวม ๕๐๐ ม.	๑,๐๐๐,๐๐๐	๑,๐๐๐,๐๐๐	-	-	-	ร้อยละ๖๐ของผู้ใช้ถนนสายนี้มีความปลอดภัยและสะดวกในการใช้ถนนสัญจร	ผู้ใช้นั้นได้รับความปลอดภัย และสะดวก	กองช่าง อบต.พิชัย
๑๐๙	ปรับปรุงเสริมผิวด้วยคอนกรีตเสริมเหล็ก ซอย ๘ บ้านมิ่งมงคล หมู่ ๑๗	เพื่อพัฒนาระบบคมนาคม ให้มีความสะดวก และปลอดภัย	ขนาดกว้าง ๒-๓ ม. ความยาวรวม ๑๗๙ ม. หนา ๐.๐๕-๐.๑๕ ม. หรือพื้นที่ไม่น้อยกว่า ๔๕๔ ตร.ม.	๑๔๗,๓๐๐	-	-	-	-	ร้อยละ๖๐ของผู้ใช้ถนนสายนี้มีความปลอดภัยและสะดวกในการใช้ถนนสัญจร	ผู้ใช้นั้นได้รับความปลอดภัย และสะดวก	กองช่าง อบต.พิชัย
๑๑๐	ก่อสร้างถนน คสล. ซอย๑๑ บ้านมิ่งมงคล หมู่ ๑๗	เพื่อพัฒนาระบบคมนาคม ให้มีความสะดวก และปลอดภัย	ขนาดกว้าง ๓.๕-๔ ม. ความยาวรวม ๑๗๕ ม. หนา ๐.๑๕ ม.หรือพื้นที่ไม่น้อยกว่า๖๓๒.๕๐ ตร.ม.	๔๓๙,๐๐๐	-	-	-	-	ร้อยละ๖๐ของผู้ใช้ถนนสายนี้มีความปลอดภัยและสะดวกในการใช้ถนนสัญจร	ผู้ใช้นั้นได้รับความปลอดภัย และสะดวก	กองช่าง อบต.พิชัย
๑๑๑	ก่อสร้างลำเหมืองส่งน้ำ คสล. เพื่อการเกษตร บ้านมิ่งมงคล หมู่ ๑๗	เพื่อให้เกษตรกรมีน้ำเพื่อการเกษตร ลดปัญหาขาดแคลนน้ำ	กว้าง ๐.๖๐ ม. ลึก ๐.๗๐ ม. ยาว ๒๐๐ ม.	-	๔๙๙,๐๐๐	-	-	-	ร้อยละ๖๐ของผู้ใช้ถนนสายนี้มีความปลอดภัยและสะดวกในการใช้ถนนสัญจร	ผู้ใช้นั้นได้รับความปลอดภัย และสะดวก	กองช่าง อบต.พิชัย

๑. ยุทธศาสตร์การพัฒนาของ อบต.พิชัย ยุทธศาสตร์ที่ ๑ : การพัฒนาโครงสร้างพื้นฐาน

แบบ ผ.๐๒

๑.๑ แผนงานเคหะชุมชน

ที่	โครงการ	วัตถุประสงค์	เป้าหมาย (ผลผลิตของ โครงการ)	งบประมาณ					ตัวชี้วัด (KPI)	ผลที่คาดว่าจะ ได้รับ	หน่วยงาน รับผิดชอบ หลัก
				๒๕๖๑ (บาท)	๒๕๖๒ (บาท)	๒๕๖๓ (บาท)	๒๕๖๔ (บาท)	๒๕๖๕ (บาท)			
๑๑๒	ปรับปรุงเสริมผิวถนนด้วย พาราแอสฟัลท์ติกคอนกรีต สายทางซอย ๕ - ซอย ๗ บ้านมิ่งมงคล หมู่ ๑๗	เพื่อพัฒนาระบบคมนาคม ให้มีความสะดวก และปลอดภัย	ขนาดกว้าง ๔-๔.๖๐ ม. ยาว ๒๒๐ม.หนา ๐.๐๕ม. หรือพื้นที่ไม่น้อยกว่า ๙๔๖ ตร.ม.	-	๔๔๓,๒๐๐	-	-	-	ร้อยละ๖๐ของผู้ใช้ ถนนสายนี้มีความ ปลอดภัยและสะดวก	ผู้ใช้ถนนได้รับความ ปลอดภัย และสะดวก ในการใช้ถนนสัญจร	กองช่าง อบต.พิชัย
๑๑๓	ก่อสร้างลำเหมืองส่งน้ำ คสล. เพื่อการเกษตร ซอย ๓/๑ บ้านมิ่งมงคล หมู่ ๑๗	เพื่อพัฒนาแหล่งน้ำ ทางการเกษตรให้ผู้ใช้ อย่างทั่วถึง	ขนาดกว้าง ๐.๖๐ ม. ลึก ๐.๗๐ ม.ยาว ๒๐๐ ม.	-	-	๔๗๖,๔๐๐	-	-	ร้อยละ๕๐ของ เกษตรกรมีน้ำใช้ ในการเกษตรดีขึ้น	เกษตรกรลดปัญหา การคลาดแคลนน้ำ ในการทำเกษตร	กองช่าง อบต.พิชัย
๑๑๔	โครงการก่อสร้างถนน คสล. บ้านเลขที่ ๙๕ ถึง ซอย ๘ บ้านมิ่งมงคล หมู่ ๑๗	เพื่อพัฒนาระบบคมนาคม ให้มีความสะดวก และปลอดภัย	ขนาดกว้าง ๒.๕๐-๓ ม. ยาว ๙๕ ม.หนา ๐.๑๕ ม. หรือพื้นที่ไม่น้อยกว่า ๒๗๖ ตร.ม.	-	-	๑๗๔,๐๐๐	-	-	ร้อยละ๖๐ของผู้ใช้ ถนนสายนี้มีความ ปลอดภัยและสะดวก	ผู้ใช้ถนนได้รับความ ปลอดภัย และสะดวก ในการใช้ถนนสัญจร	กองช่าง อบต.พิชัย
๑๑๕	โครงการปรับปรุงระบบไฟฟ้า บ่อบาดาลเพื่อการเกษตรด้วย ระบบไฟฟ้าพลังงานแสงอาทิตย์	เพื่อพัฒนาและส่งเสริม การใช้น้ำเพื่อการเกษตร อย่างทั่วถึง		-		๒๕๐,๐๐๐	-	-	ร้อยละ ๗๐ ของ เกษตรกรมีน้ำ เพื่อการเกษตร เพิ่มขึ้น	เกษตรกรมีผลผลิต ทางการเกษตรเพิ่มขึ้น ไม่ประสบปัญหา ขาดแคลนน้ำ	กองช่าง อบต.พิชัย
รวม ๑๑๕ โครงการ				๑๑,๕๙๘,๙๐๐	๑๖,๓๑๗,๑๐๐	๑๐,๗๘๙,๖๐๐	๙,๘๗๑,๒๐๐	๔,๐๕๙,๘๐๐			

๑. ยุทธศาสตร์การพัฒนาของ อบต.พิชัย ยุทธศาสตร์ที่ ๑ : การพัฒนาโครงสร้างพื้นฐาน (การพัฒนาการไฟฟ้าสาธารณะ)

แบบ ผ.๐๒

๑.๑ แผนงานเคหะชุมชน

ที่	โครงการ	วัตถุประสงค์	เป้าหมาย (ผลผลิตของ โครงการ)	งบประมาณ					ตัวชี้วัด (KPI)	ผลที่คาดว่าจะ ได้รับ	หน่วยงาน รับผิดชอบ หลัก
				๒๕๖๑ (บาท)	๒๕๖๒ (บาท)	๒๕๖๓ (บาท)	๒๕๖๔ (บาท)	๒๕๖๕ (บาท)			
๑	ขยายเขตไฟฟ้าสาธารณะ ในเขตพื้นที่ตำบลพิชัย	เพื่อให้ได้แสงสว่างทั่วถึง ภายในตำบลและเพื่อ ความปลอดภัยในชีวิต และทรัพย์สินของประชาชน	๑๑ หมู่บ้าน ในเขตพื้นที่รับผิดชอบ ของ อบต.พิชัย	๘๐๐,๐๐๐	๘๐๐,๐๐๐	๘๐๐,๐๐๐	๑,๐๐๐,๐๐๐	๑,๐๐๐,๐๐๐	ร้อยละ ๗๐ ของ ของพื้นที่บริเวณนี้ มีแสงสว่างทั่วถึง	ภายในหมู่บ้านมี ไฟฟ้าส่องสว่าง ทั่วถึงและถนนมี ไฟฟ้าสาธารณะครบ	กองช่าง อบต.พิชัย การไฟฟ้าส่วน ภูมิภาค
รวม ๑ โครงการ				๘๐๐,๐๐๐	๘๐๐,๐๐๐	๘๐๐,๐๐๐	๑,๐๐๐,๐๐๐	๑,๐๐๐,๐๐๐			

๑. ยุทธศาสตร์การพัฒนาของ อบต.พิชัย ยุทธศาสตร์ที่ ๑ : การพัฒนาโครงสร้างพื้นฐาน (กิจการประปา)

แบบ ผ.๐๒

๑.๒ แผนงานพาณิชย์

ที่	โครงการ	วัตถุประสงค์	เป้าหมาย (ผลผลิตของ โครงการ)	งบประมาณ					ตัวชี้วัด (KPI)	ผลที่คาดว่าจะ ได้รับ	หน่วยงาน รับผิดชอบ หลัก
				๒๕๖๑ (บาท)	๒๕๖๒ (บาท)	๒๕๖๓ (บาท)	๒๕๖๔ (บาท)	๒๕๖๕ (บาท)			
๑	ก่อสร้างระบบประปาหมู่บ้าน บ้านปางวัง หมู่ ๖ ต.พิชัย	เพื่อพัฒนาและส่งเสริม การใช้น้ำสะอาดในการ อุปโภค และบริโภคอย่าง ทั่วถึงและมีคุณภาพ	ก่อสร้างระบบประปาหมู่บ้าน บ้านปางวัง หมู่ ๖	๓,๐๐๐,๐๐๐	๓,๐๐๐,๐๐๐	๓,๐๐๐,๐๐๐	๓,๐๐๐,๐๐๐	๓,๐๐๐,๐๐๐	ร้อยละ ๗๐ ของ ปชช.มีน้ำเพียง พอสำหรับอุปโภค- บริโภค	ประชาชนมีน้ำใช้ ในการอุปโภค บริโภคอย่างเพียงพอ	กองช่าง อบต.พิชัย, อบจ., กรมส่งเสริมฯ
๒	ก่อสร้างระบบประปาหมู่บ้าน บ้านมิ่งมงคล หมู่ ๑๗ ต.พิชัย	เพื่อพัฒนาและส่งเสริม การใช้น้ำสะอาดในการ อุปโภค และบริโภคอย่าง ทั่วถึงและมีคุณภาพ	ก่อสร้างระบบประปาหมู่บ้าน บ้านมิ่งมงคล หมู่ ๑๗	๓,๕๐๐,๐๐๐	๓,๕๐๐,๐๐๐	๓,๕๐๐,๐๐๐	๓,๕๐๐,๐๐๐	๓,๕๐๐,๐๐๐	ร้อยละ ๗๐ ของ ปชช.มีน้ำเพียง พอสำหรับอุปโภค- บริโภค	ประชาชนมีน้ำใช้ ในการอุปโภค บริโภคอย่างเพียงพอ	กองช่าง อบต.พิชัย, อบจ., กรมส่งเสริมฯ
๓	ขุดเจาะน้ำบาดาลพร้อมท่อ เพื่อใช้ในกิจการประปาหมู่บ้าน ในตำบลพิชัย	เพื่อพัฒนาและส่งเสริม การใช้น้ำสะอาดในการ อุปโภค และบริโภค อย่างทั่วถึงและมีคุณภาพ	๑๑ หมู่บ้าน ในเขตพื้นที่รับผิดชอบ ของ อบต.พิชัย	๑,๐๐๐,๐๐๐	๑,๐๐๐,๐๐๐	๑,๐๐๐,๐๐๐	๑,๐๐๐,๐๐๐	๑,๐๐๐,๐๐๐	ร้อยละ ๗๐ ของ ปชช.มีน้ำเพียง พอสำหรับอุปโภค- บริโภค	ประชาชนมีน้ำใช้ ในการอุปโภค บริโภคอย่างเพียงพอ	กองช่าง อบต.พิชัย, อบจ., กรมส่งเสริมฯ
๔	ปรับปรุง/ซ่อมแซมระบบประปา ภายในหมู่บ้าน ทุกหมู่บ้าน ตำบลพิชัย	เพื่อพัฒนาและส่งเสริม การใช้น้ำสะอาดในการ อุปโภค และบริโภค อย่างทั่วถึงและมีคุณภาพ	๑๑ หมู่บ้าน ในเขตพื้นที่รับผิดชอบ ของ อบต.พิชัย	๒,๐๐๐,๐๐๐	๒,๐๐๐,๐๐๐	๒,๐๐๐,๐๐๐	๒,๐๐๐,๐๐๐	๒,๐๐๐,๐๐๐	ร้อยละ ๗๐ ของ ปชช.มีน้ำเพียง พอสำหรับอุปโภค- บริโภค	ประชาชนมีน้ำใช้ ในการอุปโภค บริโภคอย่างเพียงพอ	กองช่าง อบต.พิชัย, อบจ., กรมส่งเสริมฯ
๕	ขยายระบบจ่ายประปาหมู่บ้าน บ้านสามัคคี หมู่ ๒	เพื่อให้ประชาชนได้มีน้ำ ใช้ในการอุปโภค บริโภค	ขยายเขต/วางท่อประปา ยาว ๑,๐๐๐ เมตร	-	-	๑๓๙,๖๐๐	-	-	ร้อยละ ๕๐ ของผู้ ให้นำประปาได้มีน้ำ ใช้อุปโภค บริโภค	ประชาชนมีน้ำในการ อุปโภค บริโภค อย่างทั่วถึง	กองช่าง อบต.พิชัย
๖	ขยายเขตท่อประปาหมู่บ้าน บ้านปางวัง หมู่ ๖	เพื่อให้ประชาชนได้มีน้ำ ใช้ในการอุปโภค บริโภค	ขยายเขต/วางท่อประปา ยาว ๑,๘๐๐ เมตร	-	-	-	๓๐๐,๐๐๐	-	ร้อยละ ๕๐ ของผู้ ให้นำประปาได้มีน้ำ ใช้อุปโภค บริโภค	ประชาชนมีน้ำในการ อุปโภค บริโภค อย่างทั่วถึง	กองช่าง อบต.พิชัย
รวม ๖ โครงการ				๙,๕๐๐,๐๐๐	๙,๕๐๐,๐๐๐	๙,๖๓๙,๖๐๐	๙,๘๐๐,๐๐๐	๙,๕๐๐,๐๐๐			

๑. ยุทธศาสตร์การพัฒนาของ อบต.พิชัย ยุทธศาสตร์ที่ ๑ : การพัฒนาโครงสร้างพื้นฐาน

แบบ ผ.๐๒

๑.๓ แผนงานการเกษตร

ที่	โครงการ	วัตถุประสงค์	เป้าหมาย (ผลผลิตของ โครงการ)	งบประมาณ					ตัวชี้วัด (KPI)	ผลที่คาดว่าจะ ได้รับ	หน่วยงาน รับผิดชอบ หลัก
				๒๕๖๑ (บาท)	๒๕๖๒ (บาท)	๒๕๖๓ (บาท)	๒๕๖๔ (บาท)	๒๕๖๕ (บาท)			
๑	ก่อสร้างชุดสระกักเก็บน้ำ เพื่อการเกษตร	เพื่อพัฒนาแหล่งน้ำ ในพื้นที่การเกษตร ให้มีเพียงพอต่อความ ต้องการของเกษตรกร	๑๑ หมู่บ้าน ในเขตพื้นที่รับผิดชอบ ของ อบต.พิชัย	๑,๐๐๐,๐๐๐	๑,๐๐๐,๐๐๐	๑,๐๐๐,๐๐๐	๒,๐๐๐,๐๐๐	๒,๐๐๐,๐๐๐	ร้อยละ ๖๐ ของ พื้นที่ทำการเกษตร มีน้ำเพียงพอสำหรับ ทำการเกษตร	เกษตรกรมีน้ำใช้ เพียงพอสำหรับใช้ สำหรับทำการเกษตร	กองช่าง อบต.พิชัย, อบจ., กรมส่งเสริมฯ
๒	ก่อสร้างฝายชะลอน้ำ	เพื่อพัฒนาแหล่งน้ำ ในพื้นที่ในการรักษา น้ำและรักษาป่า	๑๑ หมู่บ้าน ในเขตพื้นที่รับผิดชอบ ของ อบต.พิชัย	๕๐๐,๐๐๐	๕๐๐,๐๐๐	๕๐๐,๐๐๐	๕๐๐,๐๐๐	๕๐๐,๐๐๐	ร้อยละ ๖๐ ของ ชาวบ้านขาดแคลน น้ำในบางพื้นที่ มีน้ำใช้ตลอดปี	ชาวบ้านที่มีพื้นที่ทำกิน ที่ขาดแคลนน้ำด้วย สภาพพื้นที่ มีน้ำเก็บ ไว้ใช้เพียงพอ	อบต.พิชัย, และหน่วยงาน อื่นๆ
๓	ก่อสร้างลำเหมืองส่งน้ำ คอนกรีตเสริมเหล็ก บ้านปวงวัง หมู่ ๖	เพื่อพัฒนาระบบระบายน้ำ ให้มีคุณภาพ ไม่มี น้ำท่วมขัง	กว้าง ๐.๕๐ ม. ลึก ๐.๕๐ ยาว ๓๔๐ ม.	-	๖๕๐,๐๐๐	-	-	-	ร้อยละ ๖๐ ของ บ้านเรือนบริเวณ ดังกล่าวไม่ท่วมขัง	มีการระบายน้ำที่ดี น้ำไม่ท่วมขัง	กองช่าง อบต.พิชัย
๔	ขุดเจาะทำฝายแก้มลิง หน้าฝายน้ำล้นห้วยผาดัน บ้านไร่ศิลาทอง หมู่ ๑๐	เพื่อพัฒนาระบบระบายน้ำ ให้มีคุณภาพไม่มีน้ำท่วมขัง	กว้าง ๓๐ ม. ยาว ๘๐ ม.	-	-	-	๑๒๐,๐๐๐	-	ร้อยละ 70 ของบ้าน เรือน ปช.ช.บริเวณนี้ น้ำไม่ท่วมขัง	มีการระบายน้ำที่ดี น้ำไม่ท่วมขัง	อบต.พิชัย, และหน่วยงาน อื่นๆ
รวม ๔ โครงการ				๑,๕๐๐,๐๐๐	๒,๑๕๐,๐๐๐	๑,๕๐๐,๐๐๐	๒,๖๒๐,๐๐๐	๒,๕๐๐,๐๐๐			

ก. ยุทธศาสตร์การพัฒนาจังหวัดลำปางที่ ๔ : สังคม คุณภาพชีวิต ความมั่นคง และทรัพยากรธรรมชาติและสิ่งแวดล้อม

แบบ ผ.๐๒

ข. ยุทธศาสตร์การพัฒนาขององค์กรปกครองส่วนท้องถิ่นในเขตจังหวัด ที่ ๒ : ยุทธศาสตร์การพัฒนาด้านการอนุรักษ์ทรัพยากรธรรมชาติและสิ่งแวดล้อม

๒. ยุทธศาสตร์การพัฒนาของ อบต.พิชัย ยุทธศาสตร์ที่ ๒ : การอนุรักษ์ทรัพยากรธรรมชาติและสิ่งแวดล้อม

๒.๑ แผนงานบริหารงานทั่วไป

ที่	โครงการ	วัตถุประสงค์	เป้าหมาย (ผลผลิตของ โครงการ)	งบประมาณ					ตัวชี้วัด (KPI)	ผลที่คาดว่าจะ ได้รับ	หน่วยงาน รับผิดชอบ หลัก
				๒๕๖๑ (บาท)	๒๕๖๒ (บาท)	๒๕๖๓ (บาท)	๒๕๖๔ (บาท)	๒๕๖๕ (บาท)			
๑	โครงการรณรงค์การกำจัดขยะมูลฝอยสิ่งปฏิกูล ในระดับครัวเรือน ระดับหมู่บ้าน ระดับตำบล	เพื่อให้ประชาชนสร้างจิตสำนึกในการบริหารจัดการขยะมูลฝอย สิ่งปฏิกูล เพื่อลดปริมาณขยะในครัวเรือน	ครัวเรือนกลุ่มเป้าหมาย ๑๑ หมู่บ้านในเขตพื้นที่รับผิดชอบ ของ อบต.พิชัย	๒๐๐,๐๐๐	๒๐๐,๐๐๐	๒๐๐,๐๐๐	๒๐๐,๐๐๐	-	ร้อยละ ๖๐ ขยะมูลฝอยในตำบลพิชัยลดลง	ขยะมูลฝอยและสิ่งปฏิกูลในตำบลพิชัยลดลง	สำนักปลัด กองสวัสดิการฯ อบต.พิชัย
๒	โครงการอนุรักษ์พันธุกรรมพืชอันเนื่องมาจากพระราชดำริ สมเด็จพระกนิษฐาธิราชเจ้า กรมสมเด็จพระเทพรัตนราชสุดาฯ สยามบรมราชกุมารี	เพื่อให้มีการอนุรักษ์พันธุกรรมพืชและดำเนินการจัดทำฐานทรัพยากรท้องถิ่น	อนุรักษ์พัฒนาทรัพยากรพันธุกรรมพืชและจัดทำฐานทรัพยากรท้องถิ่นในพื้นที่ ๑๑ หมู่บ้าน ในเขตรับผิดชอบ อบต.พิชัย	-	๑๐๐,๐๐๐	๑๐๐,๐๐๐	๑๐๐,๐๐๐	๑๐๐,๐๐๐	๑ หมู่บ้านนำร่อง มีการอนุรักษ์พันธุกรรมพืชและดำเนินการจัดทำฐานทรัพยากรในพื้นที่	หมู่บ้านนำร่องมีความสนใจและให้ความร่วมมือในการจัดทำฐานทรัพยากรในพื้นที่	สำนักปลัด อบต.พิชัย
๓	โครงการชาวพิชัยร่วมใจลดปริมาณและคัดแยกขยะในครัวเรือน	เพื่อรณรงค์และส่งเสริมให้ประชาชนในพื้นที่ตำบลพิชัย ร่วมลดปริมาณและคัดแยกขยะ	ครัวเรือนกลุ่มเป้าหมาย ๑๑ หมู่บ้านในเขตพื้นที่รับผิดชอบ ของ อบต.พิชัย	-	๒๐๐,๐๐๐	๒๐๐,๐๐๐	๒๐๐,๐๐๐	-	ร้อยละ ๕๐ ขยะมูลฝอยในตำบลพิชัยลดลง	ขยะมูลฝอยและสิ่งปฏิกูลในตำบลพิชัยลดลง	สำนักปลัด กองสวัสดิการฯ อบต.พิชัย
๒๑	รวม ๖ โครงการ			๒๐๐,๐๐๐	๕๐๐,๐๐๐	๕๐๐,๐๐๐	๕๐๐,๐๐๐	๑๐๐,๐๐๐			

๒. ยุทธศาสตร์การพัฒนาของ อบต.พิชัย ยุทธศาสตร์ที่ ๒ : การอนุรักษ์ทรัพยากรธรรมชาติและสิ่งแวดล้อม

แบบ ผ.๐๒

๒.๒ แผนงานรักษาความสงบภายใน

ที่	โครงการ	วัตถุประสงค์	เป้าหมาย (ผลผลิตของ โครงการ)	งบประมาณ					ตัวชี้วัด (KPI)	ผลที่คาดว่าจะ ได้รับ	หน่วยงาน รับผิดชอบ หลัก
				๒๕๖๑ (บาท)	๒๕๖๒ (บาท)	๒๕๖๓ (บาท)	๒๕๖๔ (บาท)	๒๕๖๕ (บาท)			
๑	โครงการป้องกันมลพิษ หมอกควันและไฟป่า	เพื่อลดปัญหาภาวะ โลกร้อนและการเกิด มลภาวะเป็นพิษ	ภายในพื้นที่ตำบลพิชัย	๑๐๐,๐๐๐	๑๐๐,๐๐๐	-	-	-	ค่ามลภาวะเป็นพิษ ลดลงร้อยละ ๕๐ ในพื้นที่	พื้นที่ตำบลพิชัย ลดมลภาวะเป็นพิษ ทางอากาศได้	งานป้องกันฯ สำนักปลัด อบต.พิชัย
๒	โครงการฝึกอบรมสาธิตการผลิต เชื้อไตรโคเดอร์มาและเชื้อ บีวเวอร์เลียให้แก่เกษตรกร	เพื่อส่งเสริมให้ความรู้ แก่เกษตรกรในพื้นที่ ตำบลพิชัยในการป้องกัน กำจัดศัตรูพืช	ประชาชนในพื้นที่ ๑๑ หมู่บ้าน ในเขตพื้นที่รับผิดชอบ ของ อบต.พิชัย	๕๐,๐๐๐	๕๐,๐๐๐	๕๐,๐๐๐	-	-	ร้อยละ ๕๐ ของ เกษตรกรได้รับ ความรู้	เกษตรกรสามารถนำ ความรู้ที่ได้ไปประยุกต์ ใช้ในการทำเกษตรใน พื้นที่	สำนักปลัด
๓	โครงการเผ่าระวัง ๑๐๐ วัน อันตรายจากการเกิดไฟป่า และหมอกควัน	เพื่อเป็นการเผ่าระวัง การเกิดอันตรายจาก หมอกควันและไฟป่า และการเกิดมลภาวะเป็นพิษ	พื้นที่ตำบลพิชัย	๑๐๐,๐๐๐	๑๐๐,๐๐๐	๑๐๐,๐๐๐	๑๐๐,๐๐๐	๑๐๐,๐๐๐	ค่ามลภาวะเป็นพิษ เนื่องจากหมอกควัน และการเผาป่า ลดลงร้อยละ ๕๐	พื้นที่ตำบลพิชัย ลดมลภาวะเป็นพิษ ทางอากาศได้	งานป้องกันฯ สำนักปลัด อบต.พิชัย
๔	โครงการรักษา รั้งป่า รักษาแผ่นดิน	เพื่อให้มีแหล่งน้ำ และเพิ่มพื้นที่ป่า แก้ปัญหาอุทกภัย	ภายในพื้นที่ตำบลพิชัย	๑๐๐,๐๐๐	๑๐๐,๐๐๐	๕๐,๐๐๐	๕๐,๐๐๐	๕๐,๐๐๐	ร้อยละ ๖๐ มีพื้นที่ป่าเพิ่มขึ้น และมีน้ำเพียงพอ	พื้นที่ตำบลพิชัย อุดมสมบูรณ์ด้วยป่าไม้ และแหล่งน้ำ	งานบริหารฯ สำนักปลัด
๕	โครงการป่าชุมชน	เพื่อป้องกันและ อนุรักษ์ป่าชุมชน	ป่าชุมชนตำบลพิชัย	๕๐,๐๐๐	๕๐,๐๐๐	๓๐,๐๐๐	๓๐,๐๐๐	๓๐,๐๐๐	ร้อยละ ๖๐ มีพื้นที่ป่าชุมชน เพิ่มขึ้น	ป่าชุมชนมีความ อุดมสมบูรณ์	งานบริหารฯ สำนักปลัด
๖	โครงการป้องกันมลพิษหมอกควัน และไฟป่า	-เพื่ออุดหนุนให้คณะ กรรมการหมู่บ้าน -เพื่อเป็นการส่งเสริม การลดปัญหาการเกิด มลภาวะเป็นพิษ	ภายในพื้นที่ตำบลพิชัย	-	-	๖๕๐,๐๐๐	๖๕๐,๐๐๐	๖๕๐,๐๐๐	ค่ามลภาวะเป็นพิษ เนื่องจากหมอกควัน และการเผาป่า ลดลงร้อยละ ๕๐	หมู่บ้านในกลุ่มเป้าหมาย มีความสามัคคีและให้ ความร่วมมือกับ อบต.พิชัย ในการ ป้องกันและแก้ไขปัญหา	สำนักปลัด อบต.พิชัย
รวม ๖ โครงการ				๔๐๐,๐๐๐	๔๐๐,๐๐๐	๘๘๐,๐๐๐	๘๓๐,๐๐๐	๘๓๐,๐๐๐			



ก. ยุทธศาสตร์การพัฒนาจังหวัดลำปาง ยุทธศาสตร์ที่ ๓ : สินค้าอัตลักษณ์อุตสาหกรรม หัตถอุตสาหกรรม ผลิตภัณฑ์ชุมชน จากฐานทุนทางสังคมและวัฒนธรรม

แบบ ผ.๐๒

ยุทธศาสตร์ที่ ๔ : สังคม คุณภาพชีวิต ความมั่นคง และทรัพยากรธรรมชาติและสิ่งแวดล้อม

ข. ยุทธศาสตร์การพัฒนาขององค์กรปกครองส่วนท้องถิ่นในเขตจังหวัด ที่ ๓ : ยุทธศาสตร์การพัฒนาด้านการพัฒนาสังคม/ชุมชน

๓. ยุทธศาสตร์การพัฒนาของ อบต.พิชัย ยุทธศาสตร์ที่ ๓ : การพัฒนาสังคม/ชุมชน และการรักษาความสงบเรียบร้อย

๓.๑ แผนงานรักษาความสงบภายใน

ที่	โครงการ	วัตถุประสงค์	เป้าหมาย (ผลผลิตของ โครงการ)	งบประมาณ					ตัวชี้วัด (KPI)	ผลที่คาดว่าจะ ได้รับ	หน่วยงาน รับผิดชอบ หลัก
				๒๕๖๑ (บาท)	๒๕๖๒ (บาท)	๒๕๖๓ (บาท)	๒๕๖๔ (บาท)	๒๕๖๕ (บาท)			
๑	โครงการซักซ้อมแผนอุทกภัย วาตภัยและดินโคลนถล่ม ในพื้นที่ตำบลพิชัย	เพื่อกระตุ้นให้ประชาชน ในพื้นที่เสี่ยงภัยเตรียมการ ป้องกันและระวังเหตุฯ	หมู่บ้านในเขตพื้นที่เสี่ยงภัย ได้รับการเตรียมการรับมือต่อ เหตุการณ์อันอาจเกิดขึ้นใน พื้นที่ได้อย่างทันท่วงที	๕๐,๐๐๐	๕๐,๐๐๐	-	-	-	ร้อยละ ๗๐ ของ ประชาชนในพื้นที่ เสี่ยงภัยมีความรู้ เพิ่มขึ้น	ประชาชนในพื้นที่ เสี่ยงภัยได้รับการ กระตุ้นเตรียมพร้อม รับต่อสถานการณ์	งานป้องกันฯ สำนักปลัด อบต.พิชัย
๒	โครงการซักซ้อมแผนป้องกันและ ระงับอัคคีภัย ในพื้นที่ตำบลพิชัย	เพื่อกระตุ้นให้ประชาชน ในพื้นที่เสี่ยงภัยเตรียมการ ป้องกันและระวังเหตุฯ	หมู่บ้านในเขตพื้นที่เสี่ยงภัย ได้รับการเตรียมการรับมือต่อ เหตุการณ์อันอาจเกิดขึ้นใน พื้นที่ได้อย่างทันท่วงที	๕๐,๐๐๐	๕๐,๐๐๐	-	-	-	ร้อยละ ๗๐ ของ ประชาชนในพื้นที่ เสี่ยงภัยมีความรู้ เพิ่มขึ้น	ประชาชนในพื้นที่ เสี่ยงภัยได้รับการ กระตุ้นเตรียมพร้อม รับต่อสถานการณ์	งานป้องกันฯ สำนักปลัด อบต.พิชัย
๓	โครงการป้องกันและลดอุบัติเหตุ ทางถนนช่วงเทศกาลปีใหม่ และเทศกาลสงกรานต์	เพื่อป้องกันการเกิด อุบัติเหตุในช่วงเทศกาล	ตั้งด่านตรวจตามจุดต่าง ๆ ในความรับผิดชอบของ อบต.พิชัย	๕๐,๐๐๐	๕๐,๐๐๐	๕๐,๐๐๐	๕๐,๐๐๐	๕๐,๐๐๐	อุบัติเหตุทางถนน ลดลงร้อยละ ๘๐	ประชาชนได้รับความ ปลอดภัยในช่วง เทศกาล	งานป้องกันฯ สำนักปลัด อบต.พิชัย
๔	อุดหนุนโครงการป้องกันและ ลดอุบัติเหตุทางถนนช่วงเทศกาล ปีใหม่และเทศกาลสงกรานต์	เพื่อป้องกันการเกิด อุบัติเหตุในช่วงเทศกาล	อุดหนุนให้ทำทำการปกครอง อ.เมืองลำปาง ( ศพส.อ.เมืองลำปาง )	๑๐,๐๐๐	๑๐,๐๐๐	๑๐,๐๐๐	๑๐,๐๐๐	๑๐,๐๐๐	อุดหนุน งบปม.ให้ หน่วยงานอื่น ดำเนินการ จำนวน ๑ แห่ง	ประชาชนได้รับความ ปลอดภัยในช่วง เทศกาล	สำนักปลัด
๕	โครงการช่วยเหลือผู้ประสบ ปัญหาสาธารณสุข	เพื่อให้การช่วยเหลือ ผู้ประสบสาธารณสุข	ประชาชนในพื้นที่ ๑๑ หมู่บ้าน ในเขตพื้นที่รับผิดชอบ ของ อบต.พิชัย	๕๐๐,๐๐๐	๕๐๐,๐๐๐	๕๐๐,๐๐๐	๕๐๐,๐๐๐	๕๐๐,๐๐๐	ร้อยละ ๗๐ ปชช.ที่ประสบภัย ได้รับการช่วยเหลือ	ประชาชนได้รับ การช่วยเหลือ	สำนักปลัด กองช่าง และหน่วยงาน อื่นที่เกี่ยวข้อง
รวม ๕ โครงการ				๖๖๐,๐๐๐	๖๖๐,๐๐๐	๕๖๐,๐๐๐	๕๖๐,๐๐๐	๕๖๐,๐๐๐			

๓. ยุทธศาสตร์การพัฒนาของ อบต.พิชัย ยุทธศาสตร์ที่ ๓ : การพัฒนาสังคม/ชุมชน และการรักษาความสงบเรียบร้อย

แบบ ผ.๐๒

๓.๒ แผนงานสร้างความเข้มแข็งของชุมชน

ที่	โครงการ	วัตถุประสงค์	เป้าหมาย (ผลผลิตของ โครงการ)	งบประมาณ					ตัวชี้วัด (KPI)	ผลที่คาดว่าจะ ได้รับ	หน่วยงาน รับผิดชอบ หลัก
				๒๕๖๑ (บาท)	๒๕๖๒ (บาท)	๒๕๖๓ (บาท)	๒๕๖๔ (บาท)	๒๕๖๕ (บาท)			
๑	โครงการจัดทำแผนที่ภาษีและทะเบียนทรัพย์สิน	เพื่อเพิ่มประสิทธิภาพในการจัดเก็บภาษี	จัดทำแผนที่ภาษีและทรัพย์สินของ อบต.พิชัย	๓๐๐,๐๐๐	๓๐๐,๐๐๐	๓๐๐,๐๐๐	๓๐๐,๐๐๐	๓๐๐,๐๐๐	ร้อยละ ๘๐ อบต.จัดเก็บ ภาษีเพิ่มขึ้น	เพื่อให้ อบต. จัดเก็บภาษี ได้เพิ่มขึ้น	กองคลัง (งานจัดเก็บ) กองช่าง
๒	โครงการเลือกตั้งผู้บริหารท้องถิ่นและสมาชิกสภาองค์การบริหารส่วนตำบล	เพื่อให้เป็นไปตามกฎหมายการเลือกตั้ง	ดำเนินการจัดการเลือกตั้งผู้บริหาร อบต. และสมาชิกสภา	๕๐๐,๐๐๐	๕๐๐,๐๐๐	๖๐๐,๐๐๐	-	-	ดำเนินการเลือกตั้ง มีประสิทธิภาพ ร้อยละ 70	ได้ผู้บริหารและ ส.อบต.ที่มีคุณภาพ มาบริหารงาน	สำนักปลัด อบต.พิชัย และหน่วยงาน ที่เกี่ยวข้อง
๓	โครงการปรับปรุงภูมิทัศน์ศูนย์พัฒนาเด็กเล็กในเขตพื้นที่รับผิดชอบของ อบต.พิชัย	เพื่อปรับปรุงศูนย์พัฒนาเด็กเล็กในเขตพื้นที่รับผิดชอบของ อบต.พิชัย ให้มีความร่มรื่น สวยงาม	ปรับปรุงภูมิทัศน์ภายในรอบ ศพด.บ้านพิชัย และ ศพด.ปงวัง	๕๐๐,๐๐๐	๕๐๐,๐๐๐	๕๐๐,๐๐๐	๕๐๐,๐๐๐	๕๐๐,๐๐๐	ร้อยละ ๘๐ ศพด.บ้านพิชัย และศพด.ปงวัง มีความร่มรื่น สวยงาม	ศพด.อบต.พิชัยมี ความร่มรื่น สะอาด สวยงาม	สำนักปลัด กองช่าง อบต.พิชัย
๔	โครงการปรับปรุง/ซ่อมแซม/ต่อเติมอาคารศูนย์พัฒนาเด็กเล็กในเขตรับผิดชอบของ อบต.พิชัย	เพื่อปรับปรุง ศพด.ในเขตรับผิดชอบ ให้มีประสิทธิภาพ และได้มาตรฐาน	ปรับปรุงอาคาร ศพด.บ้านพิชัย หมู่ ๑ และ ศพด. บ้านปงวัง หมู่ ๖	๕๐๐,๐๐๐	๕๐๐,๐๐๐	๕๐๐,๐๐๐	๕๐๐,๐๐๐	๕๐๐,๐๐๐	ร้อยละ ๘๐ ของ ศพด.ที่อยู่ใน ความรับผิดชอบ ได้รับการปรับปรุง	เด็กในศูนย์เด็กเล็ก อยู่ในสถานที่ที่ได้ มาตรฐานและมีความ ปลอดภัย	กองช่าง สำนักปลัด อบต.พิชัย
๕	โครงการบำบัดฟื้นฟู โดยการนำผู้เสพ/ผู้ติดยาเสพติดที่สมัครใจหรือกึ่งสมัครใจเข้ารับการอบรมบำบัดรักษา	เพื่อนำผู้เสพ/ผู้ติดยาเสพติดที่สมัครใจหรือกึ่งสมัครใจเข้ารับการบำบัดรักษา	ผู้เสพ/ผู้ติดยาเสพติดในเขตพื้นที่รับผิดชอบ อบต.พิชัย	๕๐,๐๐๐	-	-	-	-	ผู้เสพได้รับการ บำบัดร้อยละ ๘๐	ผู้เสพ/ผู้ติดยาเสพติด ได้รับการบำบัดรักษา เพื่อให้กลับมาสู่สังคม ปกติได้	สำนักปลัด
๖	อุดหนุนโครงการป้องกันและแก้ไขปัญหายาเสพติด	เพื่อป้องกันและแก้ไขปัญหายาเสพติดของอำเภอเมืองลำปาง	อุดหนุนให้ทำการปกครอง อ.เมืองลำปาง (ศพส.อ.เมืองลำปาง )	๕๐,๐๐๐	๕๐,๐๐๐	๕๐,๐๐๐	๕๐,๐๐๐	๕๐,๐๐๐	อุดหนุน งบประมาณให้ หน่วยงานอื่น ดำเนินการ	ปัญหายาเสพติด ลดน้อยลง	สำนักปลัด อ.เมืองลำปาง

๓.๒ แผนงานสร้างความเข้มแข็งของชุมชน

ที่	โครงการ	วัตถุประสงค์	เป้าหมาย (ผลผลิตของ โครงการ)	งบประมาณ					ตัวชี้วัด (KPI)	ผลที่คาดว่าจะ ได้รับ	หน่วยงาน รับผิดชอบ หลัก
				๒๕๖๑ (บาท)	๒๕๖๒ (บาท)	๒๕๖๓ (บาท)	๒๕๖๔ (บาท)	๒๕๖๕ (บาท)			
๗	โครงการส่งเสริมศักยภาพเพื่อสนับสนุนการจัดทำแผนชุมชนและแผนพัฒนาท้องถิ่นของ อบต.พิชัย	เพื่อให้ได้ข้อมูลที่ถูกต้องและนำไปเป็นแนวทางแก้ไขปัญหาก็ถูกต้องตรงความเป็นจริง	ประชาชนในพื้นที่ ๑๑ หมู่บ้าน ในเขตพื้นที่รับผิดชอบของ อบต.พิชัย	๘๐,๐๐๐	๘๐,๐๐๐	๘๐,๐๐๐	๘๐,๐๐๐	๘๐,๐๐๐	จัดทำแผนฯ ครอบคลุมปัญหา ความต้องการของ ประชาชนในพื้นที่	เพื่อเป็นข้อมูลพื้นฐานและสามารถนำมาพัฒนาท้องถิ่นให้ตรงกับความเป็นจริง	งานแผนฯ สำนักปลัด
๘	โครงการจัดเวทีรับฟังความคิดเห็นของประชาชนตำบลพิชัย	เพื่อสนองตอบความต้องการของประชาชนและมีความสอดคล้องกับแผนยุทธศาสตร์จังหวัด	ประชาชนในพื้นที่ ๑๑ หมู่บ้าน ในเขตพื้นที่รับผิดชอบของ อบต.พิชัย	๒๐,๐๐๐	๒๐,๐๐๐	๒๐,๐๐๐	๒๐,๐๐๐	๒๐,๐๐๐	ทราบความคิดเห็นของประชาชนร้อยละ ๕๐	ทราบปัญหาและความต้องการของประชาชนในพื้นที่	งานแผนฯ สำนักปลัด
๙	โครงการจัดทำแผนแม่บทชุมชนตำบลพิชัย	เพื่อให้ได้ข้อมูลที่ถูกต้องและนำไปเป็นแนวทางไปแก้ไขปัญหาได้ถูกต้องตรงความเป็นจริง	จัดเก็บ วิเคราะห์ และรวบรวมข้อมูลของตำบลพิชัย	๑๐๐,๐๐๐	๑๐๐,๐๐๐	๕๐,๐๐๐	๕๐,๐๐๐	๕๐,๐๐๐	ร้อยละ ๖๐ ได้ข้อมูลนำไปพัฒนาท้องถิ่น	ได้ข้อมูลที่มีศักยภาพและสามารถนำมาพัฒนาท้องถิ่นได้	งานแผนฯ สำนักปลัด กองช่าง
๑๐	โครงการติดตั้งกล้อง CCTV	เพื่อป้องกันการแก้ไขปัญหาเสพติดในพื้นที่ตำบลพิชัย	หมู่บ้านในเขตพื้นที่ความรับผิดชอบของ อบต.พิชัย ๑๑ หมู่บ้าน	๕๐๐,๐๐๐	๕๐๐,๐๐๐	๕๐๐,๐๐๐	๕๐๐,๐๐๐	-	ปชช.ปลอดภัยขึ้น ร้อยละ 60	ประชาชนได้รับความปลอดภัยในพื้นที่	สำนักปลัด กองช่าง
๑๑	อุดหนุนโครงการสนับสนุนการจัดกิจกรรมงานฤดูหนาวและของดินครลำปาง	เพื่อส่งเสริมอาชีพของราษฎรตามแนวทางเศรษฐกิจนพอเพียงสนับสนุนผลิตภัณฑ์ชุมชน	อุดหนุนที่ทำการปกครองอำเภอเมืองลำปาง	๑๐,๐๐๐	๑๐,๐๐๐	๑๐,๐๐๐	๑๐,๐๐๐	๑๐,๐๐๐	อุดหนุน งบประมาณให้หน่วยงานอื่น ดำเนินการ จำนวน ๑ แห่ง	สร้างรายได้ให้แก่ราษฎรที่มาจำหน่ายสินค้าในงาน	สำนักปลัด อ.เมืองลำปาง

๓. ยุทธศาสตร์การพัฒนาของ อบต.พิชัย ยุทธศาสตร์ที่ ๓ : การพัฒนาสังคม/ชุมชน และการรักษาความสงบเรียบร้อย

แบบ ผ.๐๒

๓.๒ แผนงานสร้างความเข้มแข็งของชุมชน

ที่	โครงการ	วัตถุประสงค์	เป้าหมาย (ผลผลิตของ โครงการ)	งบประมาณ					ตัวชี้วัด (KPI)	ผลที่คาดว่าจะ ได้รับ	หน่วยงาน รับผิดชอบ หลัก
				๒๕๖๑ (บาท)	๒๕๖๒ (บาท)	๒๕๖๓ (บาท)	๒๕๖๔ (บาท)	๒๕๖๕ (บาท)			
๑๒	โครงการปรับปรุง ซ่อมแซม หอกระจายข่าว/เสียงตามสาย ทุกหมู่บ้าน ในเขตรับผิดชอบ ของ อบต.พิชัย	เพื่อส่งเสริมให้การรับรู้ ข่าวสารของประชาชน ในพื้นที่ ได้รับอย่างทั่วถึง	ปรับปรุง ซ่อมแซม หอกระจายข่าว/เสียงตามสาย หมู่บ้านในเขตพื้นที่ ความรับผิดชอบของ อบต.พิชัย ๑๑ หมู่บ้าน	๗๐๐,๐๐๐	๗๐๐,๐๐๐	๗๐๐,๐๐๐	๗๐๐,๐๐๐		หอกระจายข่าว เสียงตามสายใน หมู่บ้านได้รับการ ปรับปรุงซ่อมแซม ให้ใช้งานได้	ประชาชนได้รับ ข่าวสารที่ประชา สัมพันธ์โดยหอ กระจายข่าว เสียง ตามสายอย่างทั่วถึง	กองช่าง สำนักปลัด
๑๓	โครงการก่อสร้างหอกระจายข่าว/ เสียงตามสาย พร้อมอุปกรณ์	เพื่อส่งเสริมให้การรับรู้ ข่าวสารของประชาชน ในพื้นที่ ได้รับอย่างทั่วถึง	เพื่อทำการก่อสร้างหอ กระจายข่าว/เสียงตามสาย พร้อมอุปกรณ์ ของ บ้านดอนมูล หมู่ ๒,๑๑, ๑๐,๑๗	๖๐๐,๐๐๐	๑๐๐,๐๐๐	-	-	-	หอกระจายข่าว เสียงตามสายใน หมู่บ้านได้รับการ ปรับปรุงซ่อมแซม ให้ใช้งานได้	ประชาชนได้รับ ข่าวสารที่ประชา สัมพันธ์โดยหอ กระจายข่าว เสียง ตามสายอย่างทั่วถึง	กองช่าง สำนักปลัด
๑๔	ติดตั้งและปรับปรุงระบบเสียง ตามสายหมู่บ้าน บ้านปงวัง หมู่ ๖	เพื่อประชาสัมพันธ์ ข้อมูลข่าวสารได้ทั่วถึง และครอบคลุมพื้นที่	ติดตั้งชุดลำโพงฮอร์น พร้อมอุปกรณ์	-	-	๗๗,๐๐๐	-	-	ร้อยละ ๗๐ ของ ประชาชนได้รับทราบ ข่าวสารทางเสียง ตามสาย	ประชาชนได้รับทราบ ข้อมูลข่าวสารที่ชัดเจน และทั่วถึง	กองช่าง อบต.พิชัย
๑๕	โครงการศูนย์ประสานราชการ ( ศูนย์บริการร่วม ) ขององค์กรปกครองส่วนท้องถิ่น	เพื่อเป็นศูนย์บริการร่วม และประสานราชการของ อปท.	อุดหนุนเทศบาลตำบลปอแก้ว	๒๕,๐๐๐	-	-	-	-	อุดหนุน งบป.ให้ หน่วยงานอื่นดำเนิน การ จำนวน ๑ แห่ง	ประชาชนมีช่องทางรับ ทราบข้อมูลข่าวสาร ของ อปท.	สำนักปลัด เทศบาลปอแก้ว
๑๖	โครงการศูนย์ปฏิบัติการร่วมใน การช่วยเหลือประชาชน ขององค์กรปกครองส่วนท้องถิ่น	เพื่อเป็นศูนย์กลางใน การประสานให้ความ ช่วยเหลือประชาชนที่ได้ รับความเดือดร้อนและ ประสานงานระหว่าง หน่วยงานราชการ	องค์การบริหารส่วนตำบล พิชัย	-	๓๐,๐๐๐	๓๐,๐๐๐	๓๐,๐๐๐	-	เป็นค่าใช้จ่ายในการ ดำเนินงานตาม โครงการศูนย์ปฏิบัติ การร่วมฯ	ประชาชนมีช่องทางรับ ทราบข้อมูลข่าวสาร ของ อปท.	สำนักปลัด กองคลัง

๓. ยุทธศาสตร์การพัฒนาของ อบต.พิชัย ยุทธศาสตร์ที่ ๓ : การพัฒนาสังคม/ชุมชน และการรักษาความสงบเรียบร้อย

แบบ ผ.๐๒

๓.๒ แผนงานสร้างความเข้มแข็งของชุมชน

ที่	โครงการ	วัตถุประสงค์	เป้าหมาย (ผลผลิตของ โครงการ)	งบประมาณ					ตัวชี้วัด (KPI)	ผลที่คาดว่าจะ ได้รับ	หน่วยงาน รับผิดชอบ หลัก
				๒๕๖๑ (บาท)	๒๕๖๒ (บาท)	๒๕๖๓ (บาท)	๒๕๖๔ (บาท)	๒๕๖๕ (บาท)			
๑๗	โครงการป้องกันการละเมิดและ กระทำความรุนแรงต่อเด็ก และสตรี	เพื่อส่งเสริมบทบาท สตรีในการพัฒนา ชนบทและส่งเสริม อาชีพสตรี	กลุ่มสตรีในเขตรับผิดชอบ ของ อบต.พิชัย ๑๑ หมู่บ้าน	๒๐,๐๐๐	๒๐,๐๐๐	-	-	-	ร้อยละ ๗๐ ของ สตรีมีบทบาทใน การพัฒนาตำบล	องค์กรสตรีในตำบล มีบทบาทในการ พัฒนาตำบลมากขึ้น	กองสวัสดิการฯ อบต.พิชัย
๑๘	โครงการเสริมสร้างทักษะชีวิต เด็กและเยาวชน ป้องกันการ ตั้งครรภ์ไม่พร้อม	เพื่อส่งเสริมความรู้ให้แก่ เด็กและเยาวชนในพื้นที่	เด็กและเยาวชนในเขต รับผิดชอบของ อบต.พิชัย ๑๑ หมู่บ้าน	๒๐,๐๐๐	๒๐,๐๐๐	-	-	-	ร้อยละ ๗๐ ของเด็กและเยาวชน ได้ร่วมกิจกรรม	เด็ก เยาวชนมีคุณภาพ ชีวิตและกำลังใจ ที่ดีขึ้น	กองสวัสดิการฯ อบต.พิชัย
๑๙	โครงการค่ายเยาวชน สืบสาน งานศิลป์	เพื่อส่งเสริมความรู้ให้แก่ เด็กและเยาวชนในพื้นที่	เด็กและเยาวชนในเขต รับผิดชอบของ อบต.พิชัย ๑๑ หมู่บ้าน	๒๐,๐๐๐	๒๐,๐๐๐	-	-	-	ร้อยละ ๗๐ ของเด็กและเยาวชน ได้ร่วมกิจกรรม	เด็ก เยาวชนมีจิตสำนึก ในการปกป้อง รักษา สืบสานงานศิลป์	กองสวัสดิการฯ หน่วยงาน ที่เกี่ยวข้อง
๒๐	โครงการอบรมให้ความรู้ ผู้ประกอบการหอพัก	เพื่อให้ความรู้แก่ ผู้ประกอบการหอพัก	ผู้ประกอบการหอพัก ในเขตรับผิดชอบ อบต.พิชัย	๒๐,๐๐๐	๒๐,๐๐๐	๒๐,๐๐๐	-	-	ร้อยละ ๗๐ ของผู้ประกอบ กิจการหอพักได้ รับความรู้ในการ	มีการจัดระเบียบ หอพักได้อย่างมี ประสิทธิภาพในเขต พื้นที่รับผิดชอบ	กองสวัสดิการฯ กองคลัง หน่วยงาน ที่เกี่ยวข้อง
๒๑	โครงการเยาวชนพิชัยใส่ใจ สิ่งแวดล้อม	เพื่อรณรงค์ให้เยาวชน รักษ์สิ่งแวดล้อม	เด็กและเยาวชนในเขต รับผิดชอบของ อบต.พิชัย ๑๑ หมู่บ้าน	๒๐,๐๐๐	๒๐,๐๐๐	๒๐,๐๐๐	๒๐,๐๐๐	๒๐,๐๐๐	ร้อยละ ๗๐ ของเด็กและ เยาวชนได้ร่วม กิจกรรม	เด็ก เยาวชนมี จิตสำนึกในการ ปกป้อง รักษา สิ่งแวดล้อมในชุมชน	กองสวัสดิการฯ หน่วยงาน ที่เกี่ยวข้อง
๒๒	โครงการอบรมเพิ่มประสิทธิภาพ และทัศนศึกษาดูงานแกนนำ กลุ่มอาชีพและสตรี	เพื่อส่งเสริมบทบาทสตรี ในการพัฒนาแกนนำ และส่งเสริมอาชีพสตรี	กลุ่มสตรีและกลุ่มอาชีพใน หมู่บ้านที่อยู่ในเขต รับผิดชอบของ อบต.พิชัย ๑๑ หมู่บ้าน	-	๑๒๐,๐๐๐	-	-	-	ร้อยละ ๗๐ ของ กลุ่มเป้าหมาย มีบทบาทใน การพัฒนาตำบล	กลุ่มสตรีในตำบล แกนนำกลุ่มอาชีพ มีบทบาทในการพัฒนา ตำบลมากขึ้น	กองสวัสดิการฯ พช. อ.เมือง หน่วยงาน ที่เกี่ยวข้อง

๓. ยุทธศาสตร์การพัฒนาของ อบต.พิชัย ยุทธศาสตร์ที่ ๓ : การพัฒนาสังคม/ชุมชน และการรักษาความสงบเรียบร้อย

แบบ ผ.๐๒

๓.๒ แผนงานสร้างความเข้มแข็งของชุมชน

ที่	โครงการ	วัตถุประสงค์	เป้าหมาย (ผลผลิตของ โครงการ)	งบประมาณ					ตัวชี้วัด (KPI)	ผลที่คาดว่าจะ ได้รับ	หน่วยงาน รับผิดชอบ หลัก
				๒๕๖๑ (บาท)	๒๕๖๒ (บาท)	๒๕๖๓ (บาท)	๒๕๖๔ (บาท)	๒๕๖๕ (บาท)			
๒๓	โครงการส่งเสริมความรู้กฎหมายและการเข้าถึงสิทธิ สวัสดิการภาครัฐสตรียุค ๔.๐	เพื่อส่งเสริมความรู้ให้แก่กลุ่มเป้าหมายมีความรู้ความเข้าใจมากขึ้น	ประชาชนกลุ่มเป้าหมายในหมู่บ้านที่อยู่ในเขตรับผิดชอบของ อบต.พิชัย ๑๑ หมู่บ้าน	-	๒๐,๐๐๐	-	-	-	ร้อยละ ๗๐ กลุ่มเป้าหมาย มีบทบาทใน การพัฒนาตำบล	กลุ่มเป้าหมายมีคุณภาพและความรู้เพิ่มขึ้น	กองสวัสดิการฯ หน่วยงาน ที่เกี่ยวข้อง
๒๔	โครงการพัฒนาศักยภาพและทัศนศึกษาดูงานแก่นำเด็กและเยาวชนตำบลพิชัย	เพื่อส่งเสริมความรู้ให้แก่เด็กและเยาวชนในพื้นที่ด้านส่งเสริมความเข้มแข็ง	เด็กและเยาวชน ทุกหมู่บ้านที่อยู่ในเขตรับผิดชอบของ อบต.พิชัย ๑๑ หมู่บ้าน	-	๑๐๐,๐๐๐	-	-	-	ร้อยละ ๗๐ ของเด็กและเยาวชน ได้ร่วมกิจกรรม	เด็ก เยาวชนมีคุณภาพมีกลุ่มเยาวชนที่เข้มแข็งสร้างความสามัคคี	กองสวัสดิการฯ หน่วยงาน ที่เกี่ยวข้อง
๒๕	โครงการส่งเสริมศิลปวัฒนธรรมและภูมิปัญญาท้องถิ่นให้แก่เด็กและเยาวชน	เพื่อส่งเสริมความรู้ให้แก่เด็กและเยาวชนในพื้นที่สำนักในศิลปวัฒนธรรมและภูมิปัญญาท้องถิ่น	เด็กและเยาวชน ทุกหมู่บ้านที่อยู่ในเขตรับผิดชอบของ อบต.พิชัย ๑๑ หมู่บ้าน	-	๓๐,๐๐๐	-	-	-	ร้อยละ ๗๐ ของเด็กและเยาวชน ได้ร่วมกิจกรรม	เด็ก เยาวชนมีจิตสำนึกด้านศิลปวัฒนธรรมและภูมิปัญญาท้องถิ่น	กองสวัสดิการฯ อบต.พิชัย
๒๖	โครงการส่งเสริมการพัฒนาและอนุรักษ์สิ่งแวดล้อมให้แก่เด็กและเยาวชน	เพื่อส่งเสริมความรู้ให้แก่เด็กและเยาวชนในพื้นที่สำนักในศิลปวัฒนธรรมและภูมิปัญญาท้องถิ่น	เด็กและเยาวชน ทุกหมู่บ้านที่อยู่ในเขตรับผิดชอบของ อบต.พิชัย ๑๑ หมู่บ้าน	-	๓๐,๐๐๐	-	-	-	ร้อยละ ๗๐ ของเด็กและเยาวชน ได้ร่วมกิจกรรม	เด็ก เยาวชนมีจิตสำนึกในการรักษาสิ่งแวดล้อมเพิ่มขึ้น	กองสวัสดิการฯ อบต.พิชัย
๒๗	โครงการสานพลังเครือข่ายร่วมสร้างระบบอาหารชุมชนเพื่อสุขภาวะชุมชน	เพื่อสนับสนุนการดำเนินงานพัฒนาระบบอาหารชุมชน	หมู่บ้านที่อยู่ในเขตรับผิดชอบของ อบต.พิชัย ๑๑ หมู่บ้าน	-	๑๐๐,๐๐๐	๑๐๐,๐๐๐	-	-	ร้อยละ ๘๐ ของ ชุมชนมีการพัฒนา ระบบอาหารชุมชน	พื้นที่ตำบลพิชัยมีการจัดการระบบอาหารชุมชน	กองสวัสดิการฯ อบต.พิชัย
๒๘	โครงการฝึกอบรมให้ความรู้การดูแลสุขภาพสตรี	เพื่อส่งเสริมให้สตรีมีการดูแลสุขภาพตัวเอง	สตรีในตำบลพิชัย	-	-	๒๐,๐๐๐	-	-	ร้อยละ ๘๐ ของ กลุ่มเป้าหมายมี สุขภาพแข็งแรง	สตรีมีความรู้ในการดูแลสุขภาพตัวเองที่เป็นประโยชน์เพิ่มขึ้น	กองสวัสดิการฯ อบต.พิชัย

๓. ยุทธศาสตร์การพัฒนาของ อบต.พิชัย ยุทธศาสตร์ที่ ๓ : การพัฒนาสังคม/ชุมชน และการรักษาความสงบเรียบร้อย

แบบ ผ.๐๒

๓.๒ แผนงานสร้างความเข้มแข็งของชุมชน

ที่	โครงการ	วัตถุประสงค์	เป้าหมาย (ผลผลิตของ โครงการ)	งบประมาณ					ตัวชี้วัด (KPI)	ผลที่คาดว่าจะ ได้รับ	หน่วยงาน รับผิดชอบ หลัก
				๒๕๖๑ (บาท)	๒๕๖๒ (บาท)	๒๕๖๓ (บาท)	๒๕๖๔ (บาท)	๒๕๖๕ (บาท)			
๒๙	โครงการฝึกอบรมและศึกษาดูงานเยาวชนพิชัย โตไป ไม่โกง และการดำเนินการปรัชญาเศรษฐกิจพอเพียง	เพื่อปลูกจิตสำนึกและส่งเสริมความรู้เกี่ยวกับการป้องกันททุจริตและนำหลักการปรัชญาเศรษฐกิจพอเพียงไปใช้ในชีวิตประจำวันได้	เยาวชนในตำบลพิชัย	-	-	๒๐๐,๐๐๐	-	-	ร้อยละ ๘๐ ของกลุ่มเป้าหมายมีการปลูกจิตสำนึกในการไม่ทุจริตและการนำหลักปรัชญาเศรษฐกิจพอเพียงไปใช้ได้	เยาวชนสามารถนำความรู้ที่ได้รับไปปรับใช้ในชีวิตประจำวัน	กองสวัสดิการฯ อบต.พิชัย
๓๐	โครงการพัฒนาศักยภาพเด็กและเยาวชนตำบลพิชัย	เพื่อเสริมสร้างความสามัคคีในกลุ่มเป้าหมายเพิ่มความเข้มแข็งในเด็กและเยาวชนในตำบลพิชัย	เด็กและเยาวชนในตำบลพิชัย	-	-	๒๐,๐๐๐	๒๐,๐๐๐	๒๐,๐๐๐	ร้อยละ ๘๐ ของกลุ่มเป้าหมายมีความรักและความสามัคคีและการสร้างเครือข่าย	เด็กและเยาวชนมีการพัฒนาทั้งด้านร่างกายและจิตใจ	กองสวัสดิการฯ อบต.พิชัย
๓๑	โครงการฝึกอบรมและศึกษาดูงานการพัฒนาสตรีและการเสริมสร้างความเข้มแข็งในชุมชน	เพื่อเสริมสร้างความรู้ให้กับกลุ่มสตรีในตำบลพิชัย	กลุ่มสตรี ในตำบลพิชัย				๑๒๐,๐๐๐		กลุ่มเป้าหมายมีการรวมกลุ่มสร้าง ความเข้มแข็ง	กลุ่มเพื่อจัดกิจกรรมร่วมกัน	อบต.พิชัย
๓๒	โครงการฝึกอบรมและศึกษาดูงานสตรีกับการอนุรักษ์สิ่งแวดล้อม	เพื่อส่งเสริมให้กลุ่มสตรีมีบทบาทในการอนุรักษ์สิ่งแวดล้อม	กลุ่มสตรี ในตำบลพิชัย	-	-	-	-	๑๒๐,๐๐๐	ร้อยละ ๘๐ ของกลุ่มเป้าหมายมีการรวมกลุ่มเพื่ออนุรักษ์สิ่งแวดล้อม	กลุ่มสตรีมีการรวมกลุ่มเพื่อจัดกิจกรรมร่วมกัน	กองสวัสดิการฯ อบต.พิชัย
รวม ๓๒ โครงการ				๔,๐๓๕,๐๐๐	๓,๘๙๐,๐๐๐	๓,๗๙๗,๐๐๐	๒,๙๐๐,๐๐๐	๑,๖๗๐,๐๐๐			

๓. ยุทธศาสตร์การพัฒนาของ อบต.พิชัย ยุทธศาสตร์ที่ ๓ : การพัฒนาสังคม/ชุมชน และการรักษาความสงบเรียบร้อย

แบบ ผ.๐๒

๓.๓ แผนงานสังคมสงเคราะห์

ที่	โครงการ	วัตถุประสงค์	เป้าหมาย (ผลผลิตของ โครงการ)	งบประมาณ					ตัวชี้วัด (KPI)	ผลที่คาดว่าจะ ได้รับ	หน่วยงาน รับผิดชอบ หลัก
				๒๕๖๑ (บาท)	๒๕๖๒ (บาท)	๒๕๖๓ (บาท)	๒๕๖๔ (บาท)	๒๕๖๕ (บาท)			
๑	โครงการพัฒนาคุณภาพชีวิต ผู้สูงอายุ	เพื่อเสริมสร้างคุณภาพชีวิต และกำลังใจผู้สูงอายุ	ผู้สูงอายุในเขตรับผิดชอบ ของ อบต.พิชัย ๑๑ หมู่บ้าน	๒๐,๐๐๐	๒๐,๐๐๐	๒๐,๐๐๐	๒๐,๐๐๐	๒๐,๐๐๐	ร้อยละ ๗๐ ของผู้สูงอายุได้ ร่วมกิจกรรม	ผู้สูงอายุมีคุณภาพ ชีวิตและกำลังใจ ที่ดีขึ้น	กองสวัสดิการฯ อบต.พิชัย
๒	โครงการส่งเสริมศักยภาพ โรงเรียนผู้สูงอายุตำบลพิชัย	เพื่อส่งเสริมศักยภาพ และให้กำลังใจ ผู้สูงอายุ	ผู้สูงอายุในเขตรับผิดชอบ ของ อบต.พิชัย ๑๑ หมู่บ้าน	๑๐๐,๐๐๐	๑๐๐,๐๐๐	-	-	-	ร้อยละ ๗๐ ของผู้สูงอายุได้ ร่วมกิจกรรม	ผู้สูงอายุมีคุณภาพ ชีวิตและกำลังใจ ที่ดีขึ้น	กองสวัสดิการฯ อบต.พิชัย
๓	โครงการสายใยผู้สูงวัย ใส่ใจสุขภาพ	เพื่อส่งเสริมสุขภาพ และกำลังใจผู้สูงอายุ	ผู้สูงอายุในเขตรับผิดชอบ ของ อบต.พิชัย ๑๑ หมู่บ้าน	๒๐,๐๐๐	๒๐,๐๐๐	-	-	-	ร้อยละ ๗๐ ของผู้สูงอายุได้ ร่วมกิจกรรม	ผู้สูงอายุมีคุณภาพ ชีวิตและกำลังใจ ที่ดีขึ้น	กองสวัสดิการฯ หน่วยงาน ที่เกี่ยวข้อง
๔	โครงการสนับสนุนการดำเนินงาน และการจัดบริการของศูนย์บริการ คนพิการทั่วไปตำบลพิชัย	เพื่อส่งเสริมการพัฒนาการ คนพิการและผู้ดูแล คนพิการ เกิดความรู้ ความเข้าใจในสิทธิ ประโยชน์ที่ตนพึงได้รับ	คนพิการที่อยู่ในความรับ ผิดชอบของ อบต.พิชัย	๗๓,๐๐๐ (เงินอุดหนุน จากกองส่งเสริม และพัฒนา คุณภาพชีวิต คนพิการ)	๗๓,๐๐๐ (เงินอุดหนุน จากกองส่งเสริม และพัฒนา คุณภาพชีวิต คนพิการ)	๗๓,๐๐๐ (เงินอุดหนุน จากกองส่งเสริม และพัฒนา คุณภาพชีวิต คนพิการ)	๗๓,๐๐๐ (เงินอุดหนุน จากกองส่งเสริม และพัฒนา คุณภาพชีวิต คนพิการ)	๗๓,๐๐๐ (เงินอุดหนุน จากกองส่งเสริม และพัฒนา คุณภาพชีวิต คนพิการ)	ร้อยละ ๓๐ ของคนพิการ ในเขตรับผิดชอบ ของ อบต.พิชัย ได้รับการส่งเสริม ที่ดีขึ้น	คนพิการในเขต พื้นที่รับผิดชอบ ได้รับการปรับ สภาพแวดล้อม ที่อยู่อาศัยให้เหมาะสม แก่คนพิการ	กองสวัสดิการ
๕	โครงการส่งเสริมอาชีพผู้สูงอายุ ผู้พิการและผู้ด้อยโอกาส	เพื่อเสริมสร้างคุณภาพ ชีวิตและกำลังใจผู้สูงอายุ ผู้พิการ และผู้ด้อยโอกาส	ผู้สูงอายุ ผู้พิการ ผู้ด้อยโอกาส ในเขตรับผิดชอบ ของ อบต.พิชัย ๑๑ หมู่บ้าน	-	๒๐,๐๐๐	๒๐,๐๐๐	๒๐,๐๐๐	๒๐,๐๐๐	ร้อยละ ๗๐ ของกลุ่มเป้าหมาย ร่วมกิจกรรม	กลุ่มเป้าหมายมี คุณภาพชีวิตและ กำลังใจที่ดีขึ้น	กองสวัสดิการฯ หน่วยงาน ที่เกี่ยวข้อง



๓. ยุทธศาสตร์การพัฒนาของ อบต.พิชัย ยุทธศาสตร์ที่ ๓ : การพัฒนาสังคม/ชุมชน และการรักษาความสงบเรียบร้อย

แบบ ผ.๐๒

๓.๓ แผนงานสังคมสงเคราะห์

ที่	โครงการ	วัตถุประสงค์	เป้าหมาย (ผลผลิตของ โครงการ)	งบประมาณ					ตัวชี้วัด (KPI)	ผลที่คาดว่าจะ ได้รับ	หน่วยงาน รับผิดชอบ หลัก
				๒๕๖๑ (บาท)	๒๕๖๒ (บาท)	๒๕๖๓ (บาท)	๒๕๖๔ (บาท)	๒๕๖๕ (บาท)			
๖	โครงการส่งเสริมผู้สูงอายุและสถาบันครอบครัว	เพื่อส่งเสริมศักยภาพและให้กำลังใจผู้สูงอายุและสถาบันครอบครัว	ประชาชนกลุ่มเป้าหมายในเขตรับผิดชอบ ของ อบต.พิชัย ๑๑ หมู่บ้าน	-	๒๐,๐๐๐	-	-	-	ร้อยละ ๗๐ ของผู้สูงอายุได้ร่วมกิจกรรม	ผู้สูงอายุมีคุณภาพชีวิตและกำลังใจที่ดีขึ้น	กองสวัสดิการฯ หน่วยงานที่เกี่ยวข้อง
๗	ศูนย์พัฒนาคุณภาพชีวิตและส่งเสริมอาชีพผู้สูงอายุ	เพื่อส่งเสริมให้ผู้สูงอายุได้มีสถานที่ในการจัดกิจกรรมและบริการเพื่อการพัฒนาด้านสังคม ด้านเศรษฐกิจ และสุขภาพผู้สูงอายุ และสมาชิกอื่น ๆ ในชุมชน	ผู้สูงอายุที่อาศัยอยู่ในชุมชน และพื้นที่ให้บริการของศูนย์ฯ รวมไปถึงสมาชิกครอบครัวของผู้สูงอายุและผู้ดูแล	-	-	๑,๐๐๐,๐๐๐	-	-	ร้อยละ ๘๐ ของกลุ่มเป้าหมายได้ใช้บริการเพื่อส่งเสริมการพัฒนาคุณภาพชีวิตผู้สูงอายุ	ผู้สูงอายุได้รับการพัฒนาคุณภาพชีวิตในด้านสังคม เศรษฐกิจ และสุขภาพ	กอง สว. อบต.พิชัย กรมกิจการผู้สูงอายุ กรมส่งเสริมฯ
๘	โครงการผู้สูงวัยกับการป้องกันและการรักษาสุขภาพ	ส่งเสริมให้ผู้สูงอายุมีการรักษาสุขภาพ	ผู้สูงอายุที่อาศัยอยู่ในหมู่บ้านในเขตรับผิดชอบ ของ อบต.พิชัย ๑๑ หมู่บ้าน	-	-	๒๐,๐๐๐	-	-	ร้อยละ ๘๐ ของกลุ่มเป้าหมายได้มีความรู้ในการป้องกันและรักษาสุขภาพ	ผู้สูงอายุได้รับความรู้ด้านการรักษาสุขภาพและนำกลับไปปฏิบัติตามได้อย่างถูกต้อง	กอง สว. อบต.พิชัย
๙	โครงการฝึกอบรมและศึกษาดูงานการพัฒนาศักยภาพผู้สูงอายุ	เพื่อส่งเสริมให้กลุ่มผู้สูงอายุมีความเข้มแข็ง	ผู้สูงอายุที่อาศัยอยู่ในหมู่บ้านในเขตรับผิดชอบ ของ อบต.พิชัย ๑๑ หมู่บ้าน	-	-	-	-	๑๐๐,๐๐๐	ร้อยละ ๘๐ ของกลุ่มเป้าหมายได้รับการสนับสนุนให้ทำกิจกรรม	ผู้สูงอายุมีการทำกิจกรรมร่วมกันการใช้เวลาว่างให้เกิดประโยชน์	กอง สว. อบต.พิชัย
รวม ๙ โครงการ				๒๑๓,๐๐๐	๒๕๓,๐๐๐	๑,๐๖๐,๐๐๐	๑๑๓,๐๐๐	๒๑๓,๐๐๐			

๓. ยุทธศาสตร์การพัฒนาของ อบต.พิชัย ยุทธศาสตร์ที่ ๓ : การพัฒนาสังคม/ชุมชน และการรักษาความสงบเรียบร้อย

แบบ ผ.๐๒

๓.๔ แผนงานการศึกษา

ที่	โครงการ	วัตถุประสงค์	เป้าหมาย (ผลผลิตของ โครงการ)	งบประมาณ					ตัวชี้วัด (KPI)	ผลที่คาดว่าจะ ได้รับ	หน่วยงาน รับผิดชอบ หลัก
				๒๕๖๑ (บาท)	๒๕๖๒ (บาท)	๒๕๖๓ (บาท)	๒๕๖๔ (บาท)	๒๕๖๕ (บาท)			
๑	โครงการจัดกิจกรรมงานวันเด็ก แห่งชาติ	เพื่อให้เด็กในพื้นที่ ตำบลพิชัยได้ร่วม กิจกรรมวันเด็ก	จัดกิจกรรมเพื่อส่งเสริม การเรียนรู้ของเด็ก	๑๐๐,๐๐๐	๑๐๐,๐๐๐	๑๐๐,๐๐๐	๑๐๐,๐๐๐	๑๐๐,๐๐๐	ร้อยละ ๘๐ ของเด็กได้เข้าร่วม กิจกรรม	เด็กได้ร่วมกิจกรรม งานวันเด็ก	สำนักปลัด (งานการ ศึกษา)
๒	ค่าจัดการเรียนการสอน (รายหัว) ทางด้านการศึกษา สำหรับศูนย์พัฒนาเด็กเล็กในเขต พื้นที่ความรับผิดชอบของ อบต.พิชัย	เพื่อส่งเสริมพัฒนาการ ด้านการศึกษาตามวัย ทั้ง ๔ ด้าน ของเด็ก ก่อนวัยเรียน	ศูนย์พัฒนาเด็กเล็กใน เขตความรับผิดชอบของ อบต.พิชัยจำนวน ๒ศูนย์ คือ ศพด.บ้านพิชัยหมู่ ๑ และ ศพด.บ้านปวง หมู่ ๖	๑๓๖,๐๐๐	๑๓๖,๐๐๐	๑๓๖,๐๐๐	๑๓๖,๐๐๐	-	ร้อยละ ๑๐๐ ของเด็กก่อน วัยเรียนในศูนย์ พัฒนาเด็กเล็ก ได้รับพัฒนาการ ครบทั้ง ๔ ด้าน	ของเด็กก่อนวัย เรียนในศูนย์พัฒนา เด็กเล็กได้รับ พัฒนาการครบทั้ง ๔ ด้าน	สำนักปลัด (งานการ ศึกษา)
๓	โครงการจัดหาครุภัณฑ์เพื่อเพิ่ม ประสิทธิภาพในการจัดการ เรียนการสอน	เพื่อจัดหาครุภัณฑ์ เพิ่มประสิทธิภาพ การเรียนการสอน เพิ่มทักษะให้แก่เด็ก และส่งเสริมการออก กำลังกาย	ศูนย์พัฒนาเด็กเล็กใน เขตความรับผิดชอบของ อบต.พิชัยจำนวน ๒ศูนย์ คือ ศพด.บ้านพิชัยหมู่ ๑ และ ศพด.บ้านปวง หมู่ ๖	๕๐๐,๐๐๐	๕๐๐,๐๐๐	-	-	-	จัดซื้อครุภัณฑ์	การบริหารงานภายใน ศูนย์เด็กเล็กมี ประสิทธิภาพและมี มาตรฐาน	สำนักปลัด (งานการ ศึกษา)
๔	โครงการสนับสนุนค่าใช้จ่ายใน การบริหารสถานศึกษา เพื่อ จัดซื้อ/จัดจ้างอาหารกลางวัน ของ ศพด. บ้านพิชัย หมู่ ๑	เพื่อให้เด็กนักเรียนมี อาหารกลางวันเพียงพอ และมีคุณค่าทาง โภชนาการ	ศูนย์พัฒนาเด็กเล็ก บ้านพิชัยหมู่ ๑	๓๐๐,๐๐๐	๓๐๐,๐๐๐	๒๕๐,๐๐๐	๒๕๐,๐๐๐	๒๕๐,๐๐๐	ร้อยละ ๑๐๐ ของ ของเด็กนักเรียน ได้ รับประทานอาหาร กลางวัน	นักเรียนได้รับอาหาร กลางวัน ๑๐๐ % และได้สารอาหาร ครบ ๕ หมู่	สำนักปลัด (งานการ ศึกษา) กองคลัง

๓. ยุทธศาสตร์การพัฒนาของ อบต.พิชัย ยุทธศาสตร์ที่ ๓ : การพัฒนาสังคม/ชุมชน และการรักษาความสงบเรียบร้อย

แบบ ผ.๐๒

๓.๔ แผนงานการศึกษา

ที่	โครงการ	วัตถุประสงค์	เป้าหมาย (ผลผลิตของ โครงการ)	งบประมาณ					ตัวชี้วัด (KPI)	ผลที่คาดว่าจะ ได้รับ	หน่วยงาน รับผิดชอบ หลัก
				๒๕๖๑ (บาท)	๒๕๖๒ (บาท)	๒๕๖๓ (บาท)	๒๕๖๔ (บาท)	๒๕๖๕ (บาท)			
๕	โครงการสนับสนุนค่าใช้จ่ายในการบริหารสถานศึกษา เพื่อจัดซื้อ/จัดจ้างอาหารกลางวัน ศพด. บ้านปงวัง หมู่ ๖	เพื่อให้เด็กนักเรียนมีอาหารกลางวันเพียงพอ และมีคุณค่าทางโภชนาการ	ศูนย์พัฒนาเด็กเล็กบ้านปงวัง หมู่ ๖ ต.พิชัย	๑๐๐,๐๐๐	๑๐๐,๐๐๐	๑๐๐,๐๐๐	๑๐๐,๐๐๐	๑๐๐,๐๐๐	ร้อยละ ๑๐๐ ของของเด็กนักเรียนได้ รับประทานอาหารกลางวัน	นักเรียนได้รับอาหารกลางวัน ๑๐๐ % และได้สารอาหารครบ ๕ หมู่	สำนักปลัด (งานการศึกษา) กองคลัง
๖	อุดหนุนโครงการอาหารกลางวันสำหรับนักเรียนระดับประถมศึกษา ในเขตรับผิดชอบของ อบต.พิชัย	เพื่อให้เด็กนักเรียนมีอาหารกลางวันเพียงพอ และมีคุณค่าทางโภชนาการ	โรงเรียนบ้านปงวัง หมู่ ๖	๒๐๐,๐๐๐	๒๐๐,๐๐๐	๑๕๐,๐๐๐	๑๕๐,๐๐๐	๑๕๐,๐๐๐	ร้อยละ ๑๐๐ ของของเด็กนักเรียนได้ รับประทานอาหารกลางวัน	นักเรียนได้รับอาหารกลางวัน ๑๐๐ % และได้สารอาหารครบ ๕ หมู่	สำนักปลัด (งานการศึกษา) กองคลัง
๗	ค่าอาหารเสริม(นม) ศพด. บ้านปงวัง หมู่ ๖	เพื่อให้เด็กนักเรียนได้กินนมอย่างเพียงพอ เพื่อส่งเสริมพัฒนาการทางสุขภาพร่างกาย	เพื่อจัดซื้อ/จัดจ้างอาหารเสริม(นม) ให้แก่ ศพด. บ้านปงวัง หมู่ ๖	๗๐,๐๐๐	๗๐,๐๐๐	๗๐,๐๐๐	๗๐,๐๐๐	๗๐,๐๐๐	ร้อยละ ๑๐๐ ของของเด็กนักเรียนได้รับอาหารเสริม(นม)	นักเรียนได้รับอาหารเสริม (นม) ๑๐๐ %	สำนักปลัด (งานการศึกษา) กองคลัง
๘	ค่าอาหารเสริม(นม) ศพด. บ้านพิชัย หมู่ ๑	เพื่อให้เด็กนักเรียนได้กินนมอย่างเพียงพอ เพื่อส่งเสริมพัฒนาการทางสุขภาพร่างกาย	เพื่อจัดซื้อ/จัดจ้างอาหารเสริม(นม) ให้แก่ ศพด. บ้านพิชัย หมู่ ๑	๑๐๐,๐๐๐	๑๐๐,๐๐๐	๑๐๐,๐๐๐	๑๐๐,๐๐๐	๑๐๐,๐๐๐	ร้อยละ ๑๐๐ ของของเด็กนักเรียนได้รับอาหารเสริม(นม)	นักเรียนได้รับอาหารเสริม (นม) ๑๐๐ %	สำนักปลัด (งานการศึกษา) กองคลัง
๙	ค่าอาหารเสริม (นม) นักเรียนระดับก่อนประถมศึกษา ปีที่ ๖ ของโรงเรียนในเขต อบต.พิชัย	เพื่อให้เด็กนักเรียนได้กินนมอย่างเพียงพอ เพื่อส่งเสริมพัฒนาการทางสุขภาพร่างกาย	เพื่อจัดซื้อ/จัดจ้าง อาหารเสริม(นม) ให้แก่ โรงเรียนบ้านปงวัง หมู่ ๖ ต.พิชัย	๑๐๐,๐๐๐	๑๐๐,๐๐๐	๑๐๐,๐๐๐	๑๐๐,๐๐๐	๑๐๐,๐๐๐	ร้อยละ ๑๐๐ ของของเด็กนักเรียนได้รับอาหารเสริม(นม)	นักเรียนได้รับอาหารเสริม (นม) ๑๐๐ %	สำนักปลัด (งานการศึกษา) กองคลัง

๓.๔ แผนงานการศึกษา

ที่	โครงการ	วัตถุประสงค์	เป้าหมาย (ผลผลิตของ โครงการ)	งบประมาณ					ตัวชี้วัด (KPI)	ผลที่คาดว่าจะ ได้รับ	หน่วยงาน รับผิดชอบ หลัก
				๒๕๖๑ (บาท)	๒๕๖๒ (บาท)	๒๕๖๓ (บาท)	๒๕๖๔ (บาท)	๒๕๖๕ (บาท)			
๑๐	โครงการสนับสนุนบุคลากร ช่วยสอนโรงเรียนบ้านปางวัง หมู่ ๖	เพื่อดำเนินการจ้าง ครูผู้ช่วยเพื่อสอน ให้แก่เด็กนักเรียน	สนับสนุนบุคลากรช่วยสอน จำนวน ๒ อัตรา โรงเรียนบ้านปางวัง หมู่ ๖	๓๖๐,๐๐๐	-	-	-	-	ร้อยละ ๘๐ ของ เด็กนักเรียนได้ รับความรู้	บุคลากรนำความรู้ มาใช้ประโยชน์ใน การทำงาน	สำนักปลัด  (งานการ ศึกษา)
๑๑	โครงการส่งเสริมซื้อเครื่อง ดนตรีไทยพื้นเมืองและจ้าง วิทยากรภายนอกโรงเรียน บ้านปางวัง หมู่ ๖	เพื่อจัดหาครุภัณฑ์เพิ่ม ประสิทธิภาพ การเรียน การสอน เพิ่มทักษะ การเล่นดนตรีไทยให้	ซื้อเครื่องดนตรีไทยพื้นเมือง โรงเรียนบ้านปางวัง หมู่ ๖	๑๐,๐๐๐	๑๐,๐๐๐	-	-	-	ร้อยละ ๘๐ ของ เด็กนักเรียนได้ รับความรู้	บุคลากรนำความรู้ มาใช้ประโยชน์ใน การทำงาน	สำนักปลัด  (งานการ ศึกษา)
๑๒	โครงการยกระดับคุณภาพ ผลสัมฤทธิ์ทางการศึกษาของ นักเรียนโรงเรียนบ้านปางวัง	เพื่อจัดซื้อสื่อการเรียน การสอนของนักเรียน	ส่งเสริมพัฒนาการเรียนรู้ ของนักเรียนโรงเรียน บ้านปางวัง หมู่ ๖	๕,๐๐๐	๕,๐๐๐	๕,๐๐๐	๕,๐๐๐	๕,๐๐๐	ร้อยละ ๘๐ ของ เด็กนักเรียนได้รับ พัฒนาการเรียนรู้	นักเรียนได้องค์ ความรู้ใหม่จากการ จัดซื้อสื่อการเรียน	สำนักปลัด  (งานการ ศึกษา)
๑๓	โครงการหนึ่งหมู่บ้าน หนึ่งภาษาอังกฤษ	เพื่อส่งเสริมให้ประชาชน ผู้สนใจในหมู่บ้าน เข้าร่วมฝึกภาษาอังกฤษ	บ้านมิ่งมงคล หมู่ ๑๗ ต.พิชัย อ.เมืองลำปาง	๕๐,๐๐๐	๕๐,๐๐๐	-	-	-	ร้อยละ ๑๐๐ ของ ประชาชนผู้เข้า ร่วมโครงการ มีความรู้เพิ่มขึ้น	ประชาชนสามารถ นำความรู้ที่ได้ไป ใช้ประโยชน์ในชีวิต ประจำวันได้	สำนักปลัด
๑๔	โครงการพัฒนาการจัดการศึกษา ปฐมวัย ของ ศพด. สังกัด อบต.พิชัย	เพื่อให้บุคลากรใน องค์กรสามารถนำความรู้ ที่ได้มาปรับปรุงแก้ไข และเพิ่มศักยภาพใน การจัดการศึกษาให้ดีขึ้น	ครูผู้ดูแลเด็ก/ ผู้ช่วยครูผู้ดูแลเด็ก และบุคลากรทางการศึกษา	๕๐,๐๐๐	-	๕๐,๐๐๐	๕๐,๐๐๐	๕๐,๐๐๐	ร้อยละ ๘๐ ของ ครูได้รับการพัฒนา ศักยภาพ	บุคลากรนำความรู้ มาใช้ประโยชน์ใน การทำงาน	สำนักปลัด  (งานการ ศึกษา)

๓. ยุทธศาสตร์การพัฒนาของ อบต.พิชัย ยุทธศาสตร์ที่ ๓ : การพัฒนาสังคม/ชุมชน และการรักษาความสงบเรียบร้อย

แบบ ผ.๐๒

๓.๔ แผนงานการศึกษา

ที่	โครงการ	วัตถุประสงค์	เป้าหมาย (ผลผลิตของ โครงการ)	งบประมาณ					ตัวชี้วัด (KPI)	ผลที่คาดว่าจะ ได้รับ	หน่วยงาน รับผิดชอบ หลัก
				๒๕๖๑ (บาท)	๒๕๖๒ (บาท)	๒๕๖๓ (บาท)	๒๕๖๔ (บาท)	๒๕๖๕ (บาท)			
๑๕	โครงการปรับปรุง/ซ่อมแซม /ต่อเติม อาคารศูนย์พัฒนาเด็กเล็กในเขตรับผิดชอบของ อบต.พิชัย	เพื่อปรับปรุง ศพด. ให้มีประสิทธิภาพ และได้มาตรฐาน	ปรับปรุงอาคารศูนย์พัฒนาเด็กเล็ก ศพด. บ้านพิชัย หมู่ ๑ และ ศพด. บ้านปงวัง หมู่ ๖	๕๐๐,๐๐๐	-	๒๕๐,๐๐๐	-	๒๕๐,๐๐๐	ปรับปรุง/ซ่อมแซม ศพด. ในเขตพื้นที่ ให้มีมาตรฐาน	เด็กในศูนย์เด็กเล็ก อยู่ในสถานที่ที่ได้ มาตรฐานและมีความปลอดภัย	กองช่าง สำนักปลัด
๑๖	โครงการส่งเสริมการเรียนรู้เด็กปฐมวัยท้องถิ่นไทย ผ่านการเล่น (สนามสร้างปัญญา)	เพื่อสร้างหลักสูตร และสื่อที่เหมาะสม ให้แก่เด็กปฐมวัย ให้มีโอกาสเรียนรู้ สภาพแวดล้อมและ อยู่ร่วมกันกับผู้อื่น ในสังคม	ก่อสร้างสนามเด็กเล่น สร้างปัญญาแบบฐานที่ ๓ ค่ายกล Spider man จำนวน ๑ ฐาน	-	๑๐๐,๐๐๐	๑๐๐,๐๐๐	-	-	เด็กในพื้นที่และ บริเวณใกล้เคียง พบการเรียนรู้ เพื่อพัฒนาความ กล้าหาญและ ความมั่นใจใน จิตใจเพิ่มขึ้น ร้อยละ ๕๐	เด็กในพื้นที่มีความสุข ในการเรียนรู้ และ เป็นการสร้างทรัพยากร บุคคล	กองช่าง สำนักปลัด อบต.พิชัย กรมส่งเสริมฯ
๑๗	สนับสนุนค่าใช้จ่ายการบริหารสถานศึกษา	เพื่อให้นักเรียนของ ศูนย์พัฒนาเด็กเล็ก ตำบลพิชัย ได้รับการ สนับสนุนค่าใช้จ่าย	เด็กเล็กของศูนย์พัฒนาเด็กเล็กในสังกัด จำนวน ๒ แห่ง ได้รับการสนับสนุน ค่าใช้จ่ายการบริหารสถานศึกษา ดังนี้ ๑. ค่าหนังสือเรียน ๒. ค่าอุปกรณ์การเรียน ๓. ค่าเครื่องแบบนักเรียน ๔. ค่ากิจกรรมพัฒนาผู้เรียน						จำนวนเด็กเล็ก ที่เพิ่มขึ้นในแต่ละ ปีการศึกษา	เด็กเล็กของศูนย์พัฒนาเด็กเล็กในสังกัด จำนวน ๒ แห่ง ได้รับการสนับสนุนค่าใช้จ่าย ในการจัดการศึกษา สำหรับศพด.	สำนักปลัด (งานการศึกษา)
					๒,๔๐๐	๔,๐๐๐	๖,๐๐๐	๘,๐๐๐			
					๒,๔๐๐	๔,๐๐๐	๖,๐๐๐	๘,๐๐๐			
					๓,๖๐๐	๖,๐๐๐	๙,๐๐๐	๑๒,๐๐๐			
					๕,๑๖๐	๘,๖๐๐	๑๒,๙๐๐	๑๗,๒๐๐			

๓. ยุทธศาสตร์การพัฒนาของ อบต.พิชัย ยุทธศาสตร์ที่ ๓ : การพัฒนาสังคม/ชุมชน และการรักษาความสงบเรียบร้อย

แบบ ผ.๐๒

๓.๔ แผนงานการศึกษา

ที่	โครงการ	วัตถุประสงค์	เป้าหมาย (ผลผลิตของ โครงการ)	งบประมาณ					ตัวชี้วัด (KPI)	ผลที่คาดว่าจะ ได้รับ	หน่วยงาน รับผิดชอบ หลัก
				๒๕๖๑ (บาท)	๒๕๖๒ (บาท)	๒๕๖๓ (บาท)	๒๕๖๔ (บาท)	๒๕๖๕ (บาท)			
๑๘	โครงการส่งเสริมสุขภาพช่องปาก และสุขภาพอนามัยในเด็กเล็ก -เด็กก่อนวัยเรียน	เพื่อส่งเสริมสุขภาพใน ช่องปากของเด็กใน ศพด. ในสังกัด	จัดเจ้าหน้าที่สาธารณสุข ทำการตรวจและติดตาม ช่องปากในเด็กเล็กใน ศพด. ในสังกัด	-	๒๕,๐๐๐	๒๕,๐๐๐	๒๕,๐๐๐	๒๕,๐๐๐	ร้อยละ ๘๐ ของ เด็กเล็กในสังกัด ศพด.ได้รับการ ตรวจช่องปาก	เด็กเล็กและเด็กก่อน วันเรียนมีสุขภาพช่อง ปากและสุขภาพ อนามัยดีขึ้น	สำนักปลัด (งานการ ศึกษา), หน่วยงาน ที่เกี่ยวข้อง
๑๙	โครงการติดตั้งโทรทัศน์ และ Wifi ใน ศพด.ในสังกัด	เพื่อเสริมสร้างการเรียนรู้ ให้กับเด็กเล็ก	ศูนย์พัฒนาเด็กเล็กในสังกัด บ้านพิชัย หมู่ ๑ และ ศพด. บ้านปงวัง หมู่ ๖	-	-	๕๐,๐๐๐	-	-	ร้อยละ ๖๐ ของ เด็กใน ศพด.มีการ เรียนรู้เพิ่มขึ้น	เด็กมีการพัฒนา เกิดการเรียนรู้	สำนักปลัด (งานการ ศึกษา)
๒๐	โครงการก่อสร้างเสาธง ศพด.บ้านปงวัง หมู่ ๖	เพื่อก่อสร้างเสาธง ประจำศูนย์พัฒนา เด็กเล็ก	เสาธงหน้า ศพด.ปงวัง จำนวน ๑ เสา	-	-	๑๗,๕๐๐	-	-	ร้อยละ ๖๐ ของ เด็กใน ศพด.มีการ เรียนรู้รักชาติ	เด็กเกิดการเรียนรู้ ความเป็นเอกลักษณ์ ของชาติไทย	สำนักปลัด (งานการ ศึกษา)
๒๑	โครงการซักซ้อมป้องกันอัคคีภัย ในศูนย์พัฒนาเด็กเล็กในสังกัด	เพื่อเป็นแนวทางป้องกัน การระงับอัคคีภัย	ศูนย์พัฒนาเด็กเล็กในสังกัด บ้านพิชัย หมู่ ๑ และ ศพด. บ้านปงวัง หมู่ ๖	-	-	-	๒๐,๐๐๐	๒๐,๐๐๐	ร้อยละ ๖๐ ของ เด็กใน ศพด.มีการ รู้จักระงับและป้องกัน	เด็กมีการพัฒนา เกิดการเรียนรู้	สำนักปลัด (งานการ ศึกษา)
๒๒	โครงการจัดซื้อเครื่องเล่น กลางแจ้งสำหรับศูนย์พัฒนา เด็กเล็กในสังกัด	เพื่อพัฒนากระบวนการ เรียนรู้ของเด็กให้มี พัฒนาการที่เหมาะสม ตามวัย	จัดซื้อเครื่องเล่นกลางแจ้ง สำหรับศพด.ในสังกัด บ้านพิชัย หมู่ ๑ และ ศพด. บ้านปงวัง หมู่ ๖	-	-	-	๒๐๐,๐๐๐	๒๐๐,๐๐๐	ร้อยละ ๖๐ ของ เด็กใน ศพด.มี พัฒนาการเรียนรู้ ที่ดีขึ้น	เด็กได้เล่นเครื่องเล่น กลางแจ้ง เพื่อเป็นการ เสริมสร้างสุขภาพ และสติปัญญา	สำนักปลัด (งานการ ศึกษา)
๒๓	โครงการจัดซื้อถังดับเพลิงเพื่อ ติดตั้งในศูนย์พัฒนาเด็กเล็ก ในสังกัด	เพื่อเป็นการป้องกัน การเกิดอัคคีภัยใน ศูนย์พัฒนาเด็กเล็ก	จัดซื้อถังดับเพลิง	-	-	-	๒๐,๐๐๐	-	มีอุปกรณ์เพื่อ ป้องกันอัคคีภัย ใน ศพด.	มีการเตรียมพร้อม ในการป้องกันการ เกิดอัคคีภัย	สำนักปลัด (งานการ ศึกษา)

๓. ยุทธศาสตร์การพัฒนาของ อบต.พิชัย ยุทธศาสตร์ที่ ๓ : การพัฒนาสังคม/ชุมชน และการรักษาความสงบเรียบร้อย

แบบ ผ.๐๒

๓.๔ แผนงานการศึกษา

ที่	โครงการ	วัตถุประสงค์	เป้าหมาย (ผลผลิตของ โครงการ)	งบประมาณ					ตัวชี้วัด (KPI)	ผลที่คาดว่าจะ ได้รับ	หน่วยงาน รับผิดชอบ หลัก
				๒๕๖๑ (บาท)	๒๕๖๒ (บาท)	๒๕๖๓ (บาท)	๒๕๖๔ (บาท)	๒๕๖๕ (บาท)			
๒๔	โครงการหนุนน่วยท่องโลกกว้าง	เพื่อส่งเสริมให้เด็กเล็ก ใน ศพด.ในสังกัด ได้มี การเรียนรู้สิ่งแวดล้อม รอบตัวจากภายนอก ห้องเรียน	จัดฐานกิจกรรมความรู้ เพื่อให้เด็กใน ศพด. ในสังกัดได้เรียนรู้สิ่งแวดล้อม นอกห้องเรียน	-	-	-	๕๐,๐๐๐	๕๐,๐๐๐	สามารถสร้างแรง จูงใจให้ผู้ปกครอง ส่งบุตร หลานมา เรียนใน ศพด.	ผู้ปกครองมั่นใจและ เกิดแรงจูงใจในการ ส่งบุตร หลานเข้ามา เรียนใน ศพด.	สำนักปลัด (งานการ ศึกษา)
รวม ๒๔ โครงการ				๒,๕๘๑,๐๐๐	๑,๘๐๙,๕๖๐	๑,๕๒๑,๑๐๐	๑,๔๐๙,๙๐๐	๑,๕๑๕,๒๐๐			

๓. ยุทธศาสตร์การพัฒนาของ อบต.พิชัย ยุทธศาสตร์ที่ ๓ : การพัฒนาสังคม/ชุมชน และการรักษาความสงบเรียบร้อย

แบบ ผ.๐๒

๓.๕ แผนงานการศาสนา วัฒนธรรม และนันทนาการ

ที่	โครงการ	วัตถุประสงค์	เป้าหมาย (ผลผลิตของ โครงการ)	งบประมาณ					ตัวชี้วัด (KPI)	ผลที่คาดว่าจะ ได้รับ	หน่วยงาน รับผิดชอบ หลัก
				๒๕๖๑ (บาท)	๒๕๖๒ (บาท)	๒๕๖๓ (บาท)	๒๕๖๔ (บาท)	๒๕๖๕ (บาท)			
๑	โครงการจัดงานรัฐพิธี งานพิธีทางศาสนาและ วันสำคัญของทางราชการ	เพื่อให้ประชาชนได้ มีส่วนร่วมในการถวาย ความจงรักภักดี และ ร่วมกิจกรรมด้านศาสนา	ประชาชนในเขตพื้นที่ ตำบลพิชัยที่เข้าร่วม โครงการ	๑๐๐,๐๐๐	๑๐๐,๐๐๐	๑๐๐,๐๐๐	๑๐๐,๐๐๐	๑๐๐,๐๐๐	ประชาชนได้ร่วม กิจกรรมเกิน ร้อยละ๖๐	ประชาชนได้มีส่วน ร่วมทำกิจกรรมใน การถวายความจงรัก ภักดีและร่วมกิจกรรม ด้านศาสนา	สำนักปลัด (งานการ ศึกษา)
๒	โครงการจัดงานประเพณี วันลอยกระทง	เพื่ออนุรักษ์ฟื้นฟูและ สืบสานประเพณี ลอยกระทงให้คงอยู่ สืบไป	ประชาชนในเขตพื้นที่ ตำบลพิชัยที่เข้าร่วม โครงการ	๑๕๐,๐๐๐	๑๕๐,๐๐๐	๑๕๐,๐๐๐	๑๕๐,๐๐๐	๑๕๐,๐๐๐	ประชาชนได้ร่วม กิจกรรมเกิน ร้อยละ๕๐	ประชาชนได้มีส่วน ร่วมอนุรักษ์ประเพณี ลอยกระทง	สำนักปลัด (งานการ ศึกษา)
๓	โครงการทำบุญตักบาตร เนื่องในวันขึ้นปีใหม่	เพื่อเป็นการส่งเสริมให้ ประชาชนในตำบลร่วม กันทำบุญตักบาตรใน วันสำคัญทางศาสนา	ประชาชนในเขตพื้นที่ ตำบลพิชัยที่เข้าร่วม โครงการ	๑๐,๐๐๐	๑๐,๐๐๐	๑๐,๐๐๐	๑๐,๐๐๐	๑๐,๐๐๐	ประชาชนได้ร่วม กิจกรรมเกิน ร้อยละ๕๐	ประชาชนทุกคนได้ รับบุญกุศลจากการ ตักบาตร	สำนักปลัด (งานการ ศึกษา)
๔	โครงการสืบสานวัฒนธรรม เนื่องในวันเข้าพรรษา	เพื่อส่งเสริมกิจกรรมวัน เข้าพรรษาของประชาชน	ประชาชนในเขตพื้นที่ ตำบลพิชัยที่เข้าร่วม โครงการ	๑๐,๐๐๐	๑๐,๐๐๐	๑๐,๐๐๐	๑๐,๐๐๐	๑๐,๐๐๐	ประชาชนได้ร่วม กิจกรรมเกิน ร้อยละ๕๐	ประชาชนทุกคนได้ รับบุญกุศลจากการ ทำบุญ	สำนักปลัด (งานการ ศึกษา)
๕	โครงการหรือกิจกรรมเพื่อแสดง ความอาลัย หรือจัดกิจกรรมเป็น พระบรมราชานุสรณ์หรือถวายเป็น พระราชกุศลแด่พระบาทสมเด็จพระ พระปรมินทรมหาภูมิพลอดุลยเดช	เพื่อสนับสนุนให้บุคลากร ของ อบท. และประชาชน ทุกหมู่เหล่า สำนักใน พระมหากษัตริย์คุณของ พระบาทสมเด็จพระ พระปรมินทรมหา ภูมิพลอดุลยเดช	เพื่อให้บุคลากร อบท.และ ประชาชนทุกหมู่เหล่าได้มี โอกาสแสดงออกซึ่งความ จงรักภักดี และสำนึกใน พระมหากษัตริย์คุณเป็นล้นพ้น อันหาที่สุดมิได้	๒๐๐,๐๐๐	๒๐๐,๐๐๐	-	-	-	บุคลากร อบท. และประชาชน ได้ร่วมกิจกรรม ไม่น้อยกว่า ร้อยละ๖๐	บุคลากร อบท.และ ประชาชนทุกหมู่เหล่า ร่วมทำกิจกรรมในการ ถวายความจงรักภักดี	สำนักปลัด (งานการ ศึกษา)



๓. ยุทธศาสตร์การพัฒนาของ อบต.พิชัย ยุทธศาสตร์ที่ ๓ : การพัฒนาลังคม/ชุมชน และการรักษาความสงบเรียบร้อย

แบบ ผ.๐๒

๓.๕ แผนงานการศาสนา วัฒนธรรม และนันทนาการ

ที่	โครงการ	วัตถุประสงค์	เป้าหมาย (ผลผลิตของ โครงการ)	งบประมาณ					ตัวชี้วัด (KPI)	ผลที่คาดว่าจะ ได้รับ	หน่วยงาน รับผิดชอบ หลัก
				๒๕๖๑ (บาท)	๒๕๖๒ (บาท)	๒๕๖๓ (บาท)	๒๕๖๔ (บาท)	๒๕๖๕ (บาท)			
๖	โครงการรดน้ำดำหัวเนื่องในวันสงกรานต์ (ปีใหม่เมือง)	เพื่ออนุรักษ์ฟื้นฟูสืบสานประเพณีสงกรานต์และการรดน้ำดำหัวผู้สูงอายุให้คงอยู่สืบต่อไป	ประชาชนในเขตพื้นที่ตำบลพิชัยที่เข้าร่วมโครงการ	๑๐๐,๐๐๐	๑๐๐,๐๐๐	-	-	-	ประชาชนได้ร่วมกิจกรรมเกินร้อยละ๕๐	ประชาชนรู้จักขนบธรรมเนียมและประเพณีท้องถิ่น	สำนักปลัด (งานการศึกษา)
๗	โครงการสืบสานวัฒนธรรมวิถีชุมชนตำบลพิชัย	เพื่อให้ประชาชนได้มีส่วนร่วมในการเรียนรู้และเข้าวิถีชุมชนแบบดั้งเดิมและสร้างจิตสำนึกรักถิ่นฐานบ้านเกิด	ประชาชนในเขตพื้นที่ตำบลพิชัยที่เข้าร่วมโครงการ	-	๕๐,๐๐๐	๕๐,๐๐๐	๕๐,๐๐๐	๕๐,๐๐๐	ประชาชนได้ร่วมกิจกรรมเกินร้อยละ๗๐	ประชาชนได้มีส่วนร่วมเรียนรู้และเข้าใจวิถีชุมชนแบบดั้งเดิมและมีจิตสำนึกรักถิ่นฐานบ้านเกิด	สำนักปลัด (งานการศึกษา)
๘	โครงการงานบุญตามรอยศรัทธาไหว้สาอริยสงฆ์เจ้า หลวงพ่อเกษม เขมโก	เพื่อรณรงค์ให้ประชาชนในพื้นที่เห็นความสำคัญของขนบธรรมเนียมและประเพณีท้องถิ่น	ประชาชนในเขตพื้นที่ตำบลพิชัยที่เข้าร่วมโครงการ	๕๐,๐๐๐	๑๐๐,๐๐๐	๑๐๐,๐๐๐	๑๐๐,๐๐๐	๑๐๐,๐๐๐	ประชาชนได้ร่วมกิจกรรมเกินร้อยละ๕๐	ประชาชนรู้จักและให้ความสำคัญต่อประเพณีท้องถิ่น	สำนักปลัด (งานการศึกษา)
๙	โครงการจัดงานวันเฉลิมพระชนมพรรษาสมเด็จพระเจ้าอยู่หัวมหาวชิราลงกรณบดินทรเทพยวรางกูร	เพื่อให้ประชาชนได้แสดงออกถึงความจงรักภักดีต่อสถาบันพระมหากษัตริย์	ประชาชนในเขตพื้นที่ตำบลพิชัยที่เข้าร่วมโครงการ	๑๐๐,๐๐๐	๑๐๐,๐๐๐	๑๐๐,๐๐๐	๑๐๐,๐๐๐	๑๐๐,๐๐๐	ประชาชนได้ร่วมกิจกรรมร้อยละ๖๐	ประชาชนได้มีส่วนร่วมในการแสดงออกถึงความจงรักภักดี ต่อสถาบันพระมหากษัตริย์	สำนักปลัด (งานการศึกษา)
๑๐	โครงการสรงน้ำพระธาตุวัดม่อนพระยาแช่	เพื่อรณรงค์ให้ประชาชนในพื้นที่เห็นความสำคัญของขนบธรรมเนียมและประเพณีท้องถิ่น	ประชาชนในเขตพื้นที่ตำบลพิชัยที่เข้าร่วมโครงการ	๕๐,๐๐๐	๕๐,๐๐๐	๕๐,๐๐๐	๕๐,๐๐๐	๕๐,๐๐๐	ประชาชนได้ร่วมกิจกรรมร้อยละ๕๐	ประชาชนรู้จักและให้ความสำคัญต่อประเพณีท้องถิ่น	สำนักปลัด (งานการศึกษา)

๓. ยุทธศาสตร์การพัฒนาของ อบต.พิชัย ยุทธศาสตร์ที่ ๓ : การพัฒนาสังคม/ชุมชน และการรักษาความสงบเรียบร้อย

แบบ ผ.๐๒

๓.๕ แผนงานการศาสนา วัฒนธรรม และนันทนาการ

ที่	โครงการ	วัตถุประสงค์	เป้าหมาย (ผลผลิตของ โครงการ)	งบประมาณ					ตัวชี้วัด (KPI)	ผลที่คาดว่าจะ ได้รับ	หน่วยงาน รับผิดชอบ หลัก
				๒๕๖๑ (บาท)	๒๕๖๒ (บาท)	๒๕๖๓ (บาท)	๒๕๖๔ (บาท)	๒๕๖๕ (บาท)			
๑๑	โครงการทำบุญวันวิสาขบูชา	เพื่อส่งเสริมกิจกรรมวันวิสาขบูชาของประชาชน	ประชาชนในเขตพื้นที่ตำบลพิชัยที่เข้าร่วมโครงการ	๑๐,๐๐๐	๑๐,๐๐๐	-	-	-	ประชาชนได้ร่วมกิจกรรมร้อยละ๕๐	ประชาชนทุกคนได้รับบุญกุศลจากการทำบุญ	สำนักปลัด (งานการศึกษา)
๑๒	โครงการจัดงานวันเฉลิมพระชนมพรรษาสมเด็จพระนางเจ้าพระบรมราชินีนาถ(วันแม่แห่งชาติ)	เพื่อให้ประชาชนได้มีส่วนร่วมในการถวายเป็นความจงรักภักดี	ประชาชนในเขตพื้นที่ตำบลพิชัยที่เข้าร่วมโครงการ	๓๐,๐๐๐	๓๐,๐๐๐	๓๐,๐๐๐	๓๐,๐๐๐	๓๐,๐๐๐	ประชาชนได้ร่วมกิจกรรมร้อยละ๕๐	ประชาชนได้มีส่วนร่วมทำกิจกรรมในการถวายเป็นความจงรักภักดี	สำนักปลัด (งานการศึกษา)
๑๓	โครงการจัดงานวันเฉลิมพระชนมพรรษาสมเด็จพระนางเจ้าสุทิดา พัชรสุธาพิมลลักษ์ พระบรมราชินี	เพื่อให้ประชาชนได้มีส่วนร่วมในการถวายเป็นความจงรักภักดี	ประชาชนในเขตพื้นที่ตำบลพิชัยที่เข้าร่วมโครงการ	๓๐,๐๐๐	๓๐,๐๐๐	๓๐,๐๐๐	๓๐,๐๐๐	๓๐,๐๐๐	ประชาชนได้ร่วมกิจกรรมร้อยละ๕๐	ประชาชนได้มีส่วนร่วมทำกิจกรรมในการถวายเป็นความจงรักภักดี	สำนักปลัด (งานการศึกษา)
๑๔	โครงการแข่งขันกีฬาเชื่อมความสามัคคี อบต.พิชัย คัพ	เพื่อเป็นการส่งเสริมสุขภาพและความสามัคคี มีน้ำใจ	เด็ก เยาวชน และประชาชนในตำบลพิชัยและพื้นที่ใกล้เคียงเข้าร่วมโครงการ	๑๐๐,๐๐๐	๑๐๐,๐๐๐	๑๐๐,๐๐๐	๑๐๐,๐๐๐	๑๐๐,๐๐๐	ร้อยละ๘๐ของเด็กและประชาชนในพื้นที่ได้เข้าร่วมกิจกรรม	ประชาชนมีสุขภาพแข็งแรง และใช้เวลาว่างให้เป็นประโยชน์	สำนักปลัด
๑๕	โครงการก่อสร้างลานกีฬาอเนกประสงค์พร้อมระบบไฟส่องสว่าง บริเวณ รอบองค์การบริหารส่วนตำบลพิชัย	เพื่อส่งเสริมการออกกำลังกายของประชาชนในพื้นที่	บริเวณหน้าอาคารสำนักงานและบริเวณโดยรอบอาคารสำนักงาน อบต.พิชัย	๙๒๘,๐๐๐	๙๒๘,๐๐๐	-	-	-	เด็ก เยาวชน และประชาชนในตำบลพิชัยได้ใช้ประโยชน์จากลานกีฬา	ประชาชนมีสุขภาพแข็งแรง และใช้เวลาว่างให้เป็นประโยชน์	สำนักปลัด
๑๖	สนับสนุนอุปกรณ์กีฬาให้แก่เยาวชนและชุมชน ในเขตพื้นที่รับผิดชอบ หมู่ที่ ๖,๘,๑๐,๑๑ และ หมู่ ๑๗	เพื่อส่งเสริมการออกกำลังกายของประชาชนในพื้นที่	เพื่อจัดซื้ออุปกรณ์กีฬาเพื่อใช้ออกกำลังกายให้แก่หมู่บ้านในเขตพื้นที่รับผิดชอบของ อบต.พิชัย	๕๐๐,๐๐๐	-	-	-	-	เด็ก เยาวชน และประชาชนในตำบลพิชัยและพื้นที่ได้ร่วมกิจกรรมร้อยละ๘๐	ประชาชนมีสุขภาพแข็งแรง และใช้เวลาว่างให้เป็นประโยชน์	สำนักปลัด
รวม ๑๖ โครงการ				๒,๓๖๘,๐๐๐	๑,๙๖๘,๐๐๐	๗๓๐,๐๐๐	๗๓๐,๐๐๐	๗๓๐,๐๐๐			

๓. ยุทธศาสตร์การพัฒนาของ อบต.พิชัย ยุทธศาสตร์ที่ ๓ : การพัฒนาสังคม/ชุมชน และการรักษาความสงบเรียบร้อย

แบบ ผ.๐๒

๓.๖ แผนงานสาธารณสุข

ที่	โครงการ	วัตถุประสงค์	เป้าหมาย (ผลผลิตของ โครงการ)	งบประมาณ					ตัวชี้วัด (KPI)	ผลที่คาดว่าจะ ได้รับ	หน่วยงาน รับผิดชอบ หลัก
				๒๕๖๑ (บาท)	๒๕๖๒ (บาท)	๒๕๖๓ (บาท)	๒๕๖๔ (บาท)	๒๕๖๕ (บาท)			
๑	โครงการรณรงค์ป้องกันและ ควบคุมโรคนำโดยแมลง	เพื่อป้องกันและควบคุม โรคที่มีแมลงเป็นพาหะ แพร่ระบาดในพื้นที่	ประชาชนตำบลพิชัยได้รับ การป้องกันและควบคุม การเกิดโรคจากแมลงเป็นพาหะ	๒๐๐,๐๐๐	๒๐๐,๐๐๐	-	-	-	ลดจำนวนผู้ป่วย ได้ร้อยละ ๕๐	อัตราการป่วยด้วยโรค ที่มีแมลงเป็นพาหะ นำโรค ลดลง	สำนักปลัด รพ.สต.ต้นมื่น หน่วยงานอื่น
๒	โครงการป้องกันโรคพิษสุนัขบ้า	เพื่อควบคุมป้องกัน โรคพิษสุนัขบ้า	ฉีดวัคซีน สุนัข แมว ในพื้นที่ตำบลพิชัย	๕๐,๐๐๐	๕๐,๐๐๐	๕๐,๐๐๐	๕๐,๐๐๐	๕๐,๐๐๐	ป้องกันโรค พิษสุนัขบ้าได้ ร้อยละ ๘๐	สุนัข และแมวได้ รับวัคซีนพิษสุนัขบ้า	สำนักปลัด ปศุสัตว์อำเภอ
๓	โครงการสัตว์ปลอดโรค คนปลอดภัยจากโรคพิษสุนัขบ้า (หนังสือกรมส่งเสริมการปกครอง ส่วนท้องถิ่น ด่วนที่สุด ที่ มท ๐๘๑๐.๕/ว ๒๙๐๒ ลงวันที่ ๒๒ ธ.ค. ๒๕๖๐)	เพื่อเฝ้าระวัง ป้องกัน และควบคุมโรค พิษสุนัขบ้าในเขต พื้นที่ตำบลพิชัย	- สำรวจข้อมูลจำนวน สุนัขและแมวและชั้น ทะเบียนสุนัข และแมว ตามโครงการสัตว์ปลอด โรค คนปลอดภัยจาก โรคพิษสุนัขบ้าปีละ ๒ ครั้ง - ฉีดวัคซีนป้องกันโรคพิษ สุนัขบ้าให้กับสุนัขและ แมวที่เสี่ยงต่อการเกิด โรคพิษสุนัขบ้าในเขต อบต.พิชัย โดยจัดสรรตาม จำนวนประชากรสุนัข/แมว ทั้งที่มีเจ้าของ และไม่มีเจ้าของ จากการสำรวจ	๑๙,๕๓๖ (เงินอุดหนุน สำหรับขับเคลื่อน โครงการสัตว์ ปลอดโรค คนปลอดภัย จากโรคพิษ สุนัขบ้า)	๑๙,๕๓๖ (เงินอุดหนุน สำหรับขับเคลื่อน โครงการสัตว์ ปลอดโรค คนปลอดภัย จากโรคพิษ สุนัขบ้า)	๑๙,๕๓๖ (เงินอุดหนุน สำหรับขับเคลื่อน โครงการสัตว์ ปลอดโรค คนปลอดภัย จากโรคพิษ สุนัขบ้า)	-	-	-ลดจำนวนผู้ป่วย ได้ร้อยละ ๕๐ - ขึ้นทะเบียน ประชากรสุนัขและ แมว พร้อมปรับปรุง ฐานข้อมูล ปีละ ๒ ครั้ง	-อัตราการป่วยด้วยโรค ที่มีแมลงเป็นพาหะ นำโรค ลดลง -สุนัขและแมวได้รับ การฉีดวัคซีนป้องกัน โรคพิษสุนัขบ้าได้ ครอบคลุมพื้นที่	-สำนักปลัด -หน่วยงานอื่น ที่เกี่ยวข้อง

๓.๖ แผนงานสาธารณสุข

ที่	โครงการ	วัตถุประสงค์	เป้าหมาย (ผลผลิตของ โครงการ)	งบประมาณ					ตัวชี้วัด (KPI)	ผลที่คาดว่าจะ ได้รับ	หน่วยงาน รับผิดชอบ หลัก
				๒๕๖๑ (บาท)	๒๕๖๒ (บาท)	๒๕๖๓ (บาท)	๒๕๖๔ (บาท)	๒๕๖๕ (บาท)			
๔	โครงการเงินอุดหนุนสำหรับการดำเนินงานตามแนวทางโครงการพระราชดำริด้านสาธารณสุข	- เพื่อสนับสนุนงบประมาณให้ชุมชนแห่งละ ๒๐,๐๐๐ บาท จำนวน ๑๑ ชุมชน เพื่อจัดทำโครงการตามพระราชดำริด้านสาธารณสุขอย่างน้อย ชุมชนละ ๓ โครงการ โดยจัดทำโครงการเสนอขอรับงบประมาณจากอปท.ทั้งนี้ต้องผ่านการประชาคมของชุมชนให้มีความเหมาะสมกับปัญหาและบริบทของพื้นที่	สนับสนุนงบประมาณให้ชุมชนแห่งละ ๒๐,๐๐๐ บาท จำนวน ๑๑ หมู่บ้าน	๒๒๐,๐๐๐	๒๒๐,๐๐๐	๒๒๐,๐๐๐	๒๒๐,๐๐๐	-	- ชุมชนขอรับการสนับสนุนงบประมาณเพื่อจัดทำโครงการตามพระราชดำริด้านสาธารณสุขอย่างน้อย ๓ โครงการ จำนวน ๗๐% ของชุมชนทั้งหมด	- ชุมชนมีส่วนร่วมในการจัดทำโครงการตามพระราชดำริ โดยประชาชนได้รับความรู้ และสามารถแก้ไขปัญหาด้านสุขภาพอนามัยของประชาชนได้อย่างยั่งยืน	สำนักปลัด อบต.พิชัย
๕	การบริหารจัดการขยะมูลฝอยของจังหวัดลำปาง	-เพื่ออุดหนุนให้องค์กรบริหารส่วนจังหวัดลำปาง -เพื่อบริหารจัดการขยะมูลฝอยของจังหวัดลำปาง เป็นไปทิศทางเดียวกัน และมีประสิทธิภาพ -เพื่อนำส่งมูลฝอยภายในเขตพื้นที่เข้าไปกำจัด ณ ศูนย์จัดการขยะฯ	องค์การบริหารส่วนตำบลร่วมลงนามบันทึกข้อตกลง(MOU)การบริหารจัดการขยะมูลฝอยของจังหวัดลำปาง เพื่อร่วมกำจัดขยะในเขตพื้นที่รับผิดชอบให้ถูกหลักวิชาการภายใต้แผนบริหารจัดการขยะมูลฝอยของจังหวัดลำปาง	-	๓๐๐,๐๐๐	๒๗๐,๐๐๐	๒๕๐,๐๐๐	๒๒๐,๐๐๐	ร้อยละ ๕๐ ของขยะในเขตพื้นที่รับผิดชอบของอบต.พิชัยได้รับการบริหารจัดการอย่างมีประสิทธิภาพและถูกหลัก	- ปัญหาด้านขยะในชุมชนได้รับการจัดการและการแก้ไขอย่างมีประสิทธิภาพ	อบจ. อบต.พิชัย
รวม ๕ โครงการ				๔๘๙,๕๓๖	๗๘๙,๕๓๖	๕๕๙,๕๓๖	๔๗๐,๐๐๐	๒๗๐,๐๐๐			

๓. ยุทธศาสตร์การพัฒนาของ อบต.พิชัย ยุทธศาสตร์ที่ ๓ : การพัฒนาสังคม/ชุมชน และการรักษาความสงบเรียบร้อย

แบบ ผ.๐๒

๓.๗ แผนงานงบกลาง

ที่	โครงการ	วัตถุประสงค์	เป้าหมาย (ผลผลิตของ โครงการ)	งบประมาณ					ตัวชี้วัด (KPI)	ผลที่คาดว่าจะ ได้รับ	หน่วยงาน รับผิดชอบ หลัก
				๒๕๖๑ (บาท)	๒๕๖๒ (บาท)	๒๕๖๓ (บาท)	๒๕๖๔ (บาท)	๒๕๖๕ (บาท)			
๑	การสงเคราะห์เบี้ยยังชีพผู้สูงอายุ	เพื่อจ่ายเบี้ยยังชีพผู้สูงอายุ	ผู้สูงอายุในเขตรับผิดชอบของ อบต.พิชัย ๑๑ หมู่บ้าน	๘,๐๓๘,๘๐๐	๘,๗๐๘,๔๐๐	๙,๓๐๐,๐๐๐	๑๐,๔๑๖,๐๐๐	๑๑,๔๕๗,๖๐๐	ร้อยละ ๑๐๐ ของผู้สูงอายุที่ขึ้นทะเบียนได้รับเบี้ยยังชีพฯ	ผู้สูงอายุมีทุนสำหรับเลี้ยงชีพ	กองสวัสดิการฯ กองคลัง
๒	การสงเคราะห์เบี้ยยังชีพผู้พิการ	เพื่อจ่ายเบี้ยยังชีพผู้พิการ	ผู้พิการในเขตรับผิดชอบของ อบต.พิชัย ๑๑ หมู่บ้าน	๒,๒๐๘,๐๐๐	๒,๓๐๔,๐๐๐	๒,๓๐๔,๐๐๐	๒,๓๐๔,๐๐๐	๒,๓๐๔,๐๐๐	ร้อยละ ๑๐๐ ของผู้พิการที่ขึ้นทะเบียนได้รับเบี้ยยังชีพฯ	ผู้พิการมีทุนสำหรับเลี้ยงชีพ	กองสวัสดิการฯ กองคลัง
๓	การสงเคราะห์เบี้ยยังชีพผู้ป่วยหรือผู้ได้รับผลกระทบจากโรคเอดส์	เพื่อจ่ายเบี้ยยังชีพผู้ป่วยเอดส์	ผู้ป่วยเอดส์ในเขตรับผิดชอบของ อบต.พิชัย ๑๑ หมู่บ้าน	๙๐,๐๐๐	๙๐,๐๐๐	๙๐,๐๐๐	๙๐,๐๐๐	๙๐,๐๐๐	ร้อยละ ๑๐๐ ของผู้ป่วยเอดส์ที่ขึ้นทะเบียนได้รับเบี้ยยังชีพฯ	ผู้ป่วยเอดส์มีทุนสำหรับเลี้ยงชีพ	กองสวัสดิการฯ กองคลัง
๔	การสมทบกองทุนสวัสดิการชุมชนตำบลพิชัย	เพื่อเป็นสวัสดิการให้กับชุมชน	ประชาชนในพื้นที่ตำบลพิชัย	๔๐๐,๐๐๐	๔๐๐,๐๐๐	๔๐๐,๐๐๐	๔๐๐,๐๐๐	๔๐๐,๐๐๐	สนับสนุนเงินออมกองทุนฯคนละ ๑ บาท	ประชาชนมีเงินออมทรัพย์สินที่ได้จากกองทุนสวัสดิการ	กองสวัสดิการฯ
รวม ๔ โครงการ				๑๐,๗๓๖,๘๐๐	๑๑,๕๐๒,๔๐๐	๑๒,๐๙๔,๐๐๐	๑๓,๒๑๐,๐๐๐	๑๔,๒๕๑,๖๐๐			

ก. ยุทธศาสตร์จังหวัด ยุทธศาสตร์ที่ ๒ : เกษตรปลอดภัย เกษตรอินทรีย์และแปรรูปเกษตร

แบบ ผ.๐๒

ยุทธศาสตร์ที่ ๓ : สินค้าอัตลักษณ์อุตสาหกรรม หัตถอุตสาหกรรม ผลิตภัณฑ์ชุมชน จากฐานทุนทางสังคมและวัฒนธรรม

ข. ยุทธศาสตร์การพัฒนาขององค์กรปกครองส่วนท้องถิ่นในเขตจังหวัด ที่ ๔ : ยุทธศาสตร์การพัฒนาด้านพัฒนาเศรษฐกิจ

๔. ยุทธศาสตร์การพัฒนาของ อบต.พิชัย ยุทธศาสตร์ที่ ๔ : ด้านการพัฒนาเศรษฐกิจ

๔.๑ แผนงานความเข้มแข็งของชุมชน

ที่	โครงการ	วัตถุประสงค์	เป้าหมาย (ผลผลิตของ โครงการ)	งบประมาณ					ตัวชี้วัด (KPI)	ผลที่คาดว่าจะ ได้รับ	หน่วยงาน รับผิดชอบ หลัก
				๒๕๖๑ (บาท)	๒๕๖๒ (บาท)	๒๕๖๓ (บาท)	๒๕๖๔ (บาท)	๒๕๖๕ (บาท)			
๑	โครงการฝึกอบรมอาชีพพระยະສັນ หลักสูตรการทำอาหาร, ขนม-อาหารว่าง	เพื่อส่งเสริมอาชีพของ ประชาชนในพื้นที่ รับผิดชอบของ อบต.พิชัย	ประชาชนในเขตรับผิดชอบ ของ อบต.พิชัย ๑๑ หมู่บ้าน	๓๐,๐๐๐	๓๐,๐๐๐	๓๐,๐๐๐	๓๐,๐๐๐	๓๐,๐๐๐	ร้อยละ ๕๐ ของ ประชาชนที่เข้าร่วม โครงการฯ มีความรู้ และประกอบอาชีพได้	ประชาชนได้ความรู้ และนำไปสร้างรายได้ จากการเข้าร่วม โครงการ	กองสวัสดิการฯ อบต.พิชัย
๒	โครงการฝึกอบรมอาชีพพระยະສັນ หลักสูตรอบรมการเพาะ เห็ดฟาง	เพื่อส่งเสริมอาชีพของ ประชาชนในพื้นที่ รับผิดชอบของ อบต.พิชัย	ประชาชนในเขตรับผิดชอบ ของ อบต.พิชัย ๑๑ หมู่บ้าน	๒๐,๐๐๐	๒๐,๐๐๐	-	-	-	ร้อยละ ๗๐ ของ ประชาชนที่เข้าร่วม โครงการฯ มีความรู้ และประกอบอาชีพได้	ประชาชนได้ความรู้ และนำไปสร้างรายได้ จากการเข้าร่วม โครงการ	กองสวัสดิการฯ อบต.พิชัย
๓	โครงการฝึกอบรมอาชีพพระยະສັນ หลักสูตรการประดิษฐ์ดอกไม้ จากกระดาษ	เพื่อส่งเสริมอาชีพของ ประชาชนในพื้นที่ รับผิดชอบของ อบต.พิชัย	ประชาชนในเขตรับผิดชอบ ของ อบต.พิชัย ๑๑ หมู่บ้าน	๒๐,๐๐๐	๒๐,๐๐๐	๒๐,๐๐๐	-	-	ร้อยละ ๗๐ ของ ประชาชนที่เข้าร่วม โครงการฯ มีความรู้ และประกอบอาชีพได้	ประชาชนได้ความรู้ และนำไปสร้างรายได้ จากการเข้าร่วม โครงการ	กองสวัสดิการฯ อบต.พิชัย
๔	โครงการฝึกอบรมอาชีพพระยະສັນ หลักสูตรการทำเหรียญ โปรยทาน	เพื่อส่งเสริมอาชีพของ ประชาชนในพื้นที่ รับผิดชอบของ อบต.พิชัย	ประชาชนในเขตรับผิดชอบ ของ อบต.พิชัย ๑๑ หมู่บ้าน	๒๐,๐๐๐	๒๐,๐๐๐	-	-	-	ร้อยละ ๗๐ ของ ประชาชนที่เข้าร่วม โครงการฯ มีความรู้ และประกอบอาชีพได้	ประชาชนได้ความรู้ และนำไปสร้างรายได้ จากการเข้าร่วมโครงการ	กองสวัสดิการฯ อบต.พิชัย
๕	โครงการฝึกอบรมอาชีพพระยະສັນ หลักสูตรการทำกระเป๋า ผ้าควิลท์มือ	เพื่อส่งเสริมอาชีพของ ประชาชนในพื้นที่ รับผิดชอบของ อบต.พิชัย	ประชาชนในเขตรับผิดชอบ ของ อบต.พิชัย ๑๑ หมู่บ้าน	๒๐,๐๐๐	๒๐,๐๐๐	-	-	-	ร้อยละ ๗๐ ของ ประชาชนที่เข้าร่วม โครงการฯ มีความรู้ และประกอบอาชีพได้	ประชาชนได้ความรู้ และนำไปสร้างรายได้ จากการเข้าร่วมโครงการ	กองสวัสดิการฯ อบต.พิชัย

๔. ยุทธศาสตร์การพัฒนาของ อบต.พิชัย ยุทธศาสตร์ที่ ๔ : ด้านการพัฒนาเศรษฐกิจ

แบบ ผ.๐๒

๔.๑ แผนงานความเข้มแข็งของชุมชน

ที่	โครงการ	วัตถุประสงค์	เป้าหมาย (ผลผลิตของ โครงการ)	งบประมาณ					ตัวชี้วัด (KPI)	ผลที่คาดว่าจะ ได้รับ	หน่วยงาน รับผิดชอบ หลัก
				๒๕๖๑ (บาท)	๒๕๖๒ (บาท)	๒๕๖๓ (บาท)	๒๕๖๔ (บาท)	๒๕๖๕ (บาท)			
๖	โครงการฝึกอบรมให้ความรู้และการผลิตเครื่องสำอางค์ที่ใช้ในชีวิตประจำวัน	เพื่อส่งเสริมอาชีพของประชาชนในพื้นที่รับผิดชอบของ อบต.พิชัย	ประชาชนในเขตรับผิดชอบของ อบต.พิชัย ๑๑ หมู่บ้าน	๒๐,๐๐๐	๒๐,๐๐๐	-	-	-	ร้อยละ ๗๐ ของประชาชนที่เข้าร่วมโครงการฯ มีความรู้และประกอบอาชีพได้	ประชาชนได้ความรู้และนำไปสร้างรายได้จากการเข้าร่วมโครงการ	กองสวัสดิการฯ อบต.พิชัย
๗	โครงการฝึกอาชีพระยะสั้นหลักสูตรการประดิษฐ์บายศรีและงานใบตอง	เพื่อส่งเสริมอาชีพของประชาชนในพื้นที่รับผิดชอบของ อบต.พิชัย	ประชาชนทุกหมู่บ้านในเขต รับผิดชอบของ อบต.พิชัย	-	๒๐,๐๐๐	๒๐,๐๐๐	-	-	ร้อยละ ๗๐ ของประชาชนที่เข้าร่วมโครงการฯ มีความรู้และประกอบอาชีพได้	ประชาชนได้ความรู้และนำไปสร้างรายได้จากการเข้าร่วมโครงการ	กองสวัสดิการฯ อบต.พิชัย
<b>รวม ๗ โครงการ</b>				<b>๑๓๐,๐๐๐</b>	<b>๑๕๐,๐๐๐</b>	<b>๗๐,๐๐๐</b>	<b>๓๐,๐๐๐</b>	<b>๓๐,๐๐๐</b>			

ก. ยุทธศาสตร์การพัฒนาจังหวัดลำปางที่ ๔ : สังคม คุณภาพชีวิต ความมั่นคง และทรัพยากรธรรมชาติและสิ่งแวดล้อม

แบบ ผ.๐๒

ข. ยุทธศาสตร์การพัฒนาขององค์กรปกครองส่วนท้องถิ่นในเขตจังหวัด ที่ ๕ : ยุทธศาสตร์การพัฒนาด้านการบริหารและพัฒนาองค์กร

๕. ยุทธศาสตร์การพัฒนาของ อบต.พิชัย ยุทธศาสตร์ที่ ๕ : ๑๕

๕.๑ แผนงานบริหารงานทั่วไป

ที่	โครงการ	วัตถุประสงค์	เป้าหมาย (ผลผลิตของ โครงการ)	งบประมาณ					ตัวชี้วัด (KPI)	ผลที่คาดว่าจะ ได้รับ	หน่วยงาน รับผิดชอบ หลัก
				๒๕๖๑ (บาท)	๒๕๖๒ (บาท)	๒๕๖๓ (บาท)	๒๕๖๔ (บาท)	๒๕๖๕ (บาท)			
๑	โครงการฝึกอบรมเชิงปฏิบัติการ หลักสูตร การประเมินผลการ ปฏิบัติงานของข้าราชการส่วน ท้องถิ่น ลูกจ้างประจำ พนักงาน ในระบบจำแนกตำแหน่งเป็น ประเภทตามลักษณะงาน (ระบบแท่ง)	เพื่อส่งเสริมความรู้ เกี่ยวกับการปฏิบัติงาน และการจำแนกตำแหน่ง งานตามประเภทลักษณะงาน	พนักงานส่วนตำบล ลูกจ้างประจำและพนักงานจ้าง สังกัด อบต.พิชัย	๒๐,๐๐๐	-	-	-	-	ร้อยละ ๘๐ ของ ผู้เข้ารับการอบรม มีความรู้เพิ่มขึ้น	พนักงานส่วนตำบล ลูกจ้างประจำ และ พนักงานจ้าง ที่เข้ารับ การฝึกอบรมสามารถ นำความรู้ไปปฏิบัติตาม หน้าที่ได้อย่างมี ประสิทธิภาพ	สำนักปลัด (งานการ เจ้าหน้าที่)
๒	โครงการฝึกอบรมให้ความรู้ เพื่อเตรียมความพร้อมเข้าสู่ ประชาคมอาเซียน	เพื่อเพิ่มประสิทธิภาพ และเตรียมความพร้อม เข้าสู่ประชาคมอาเซียน	ผู้บริหาร และคณะ, ส.อบต., พนักงานส่วนตำบล ลูกจ้างประจำ พนักงานจ้าง และประชาชนตำบลพิชัย	๕๐,๐๐๐	-	-	-	-	ร้อยละ ๘๐ ของ ผู้เข้ารับการอบรม มีความรู้เพิ่มขึ้น	ผู้ที่เข้ารับการฝึก อบรมนำความรู้ไป ปฏิบัติตามหน้าที่ได้ อย่างมีประสิทธิภาพ	สำนักปลัด (งานการ เจ้าหน้าที่)
๓	โครงการฝึกอบรมและศึกษาดูงาน นวัตกรรมจากการคิดแยกขยะ และการพัฒนาอาชีพ	เพื่อส่งเสริมความรู้ จากการแปรรูปขยะ เป็นเงินสร้างรายได้และ เพื่อลดปริมาณขยะ	ผู้บริหารและคณะ สมาชิกสภา อบต.พิชัย พนักงานส่วนตำบล พนักงานจ้าง ลูกจ้างประจำ และ ตัวแทนชุมชน	๕๐๐,๐๐๐	-	-	-	-	ร้อยละ ๘๐ ของ ผู้เข้ารับการอบรม มีความรู้เพิ่มขึ้น	ผู้ที่เข้ารับการฝึก อบรมนำความรู้ไป ปฏิบัติตามหน้าที่ได้ อย่างมีประสิทธิภาพ	สำนักปลัด (งานการ เจ้าหน้าที่)
๔	โครงการฝึกอบรม หลักสูตร การเพิ่มประสิทธิภาพกฎหมาย สำหรับผู้แทนท้องถิ่น ประจำปี ๒๕๖๑	เพื่อส่งเสริมความรู้ ด้านกฎหมายที่เกี่ยวข้องกับ อำนาจหน้าที่ของผู้แทน ท้องถิ่น	ผู้บริหารและคณะ สมาชิกสภา อบต.พิชัย	๑๐๐,๐๐๐	๒๐๐,๐๐๐	-	-	-	ร้อยละ ๘๐ ของ ผู้เข้ารับการอบรม มีความรู้เพิ่มขึ้น	ผู้ที่เข้ารับการฝึกอบรม นำความรู้ไปปฏิบัติตาม หน้าที่ได้อย่างมี ประสิทธิภาพ	สำนักปลัด (งานนิติการ)



๕. ยุทธศาสตร์การพัฒนาของ อบต.พิชัย ยุทธศาสตร์ที่ ๕ : ด้านการบริหารและพัฒนาองค์กร

แบบ ผ.๐๒

๕.๑ แผนงานบริหารงานทั่วไป

ที่	โครงการ	วัตถุประสงค์	เป้าหมาย (ผลผลิตของ โครงการ)	งบประมาณ					ตัวชี้วัด (KPI)	ผลที่คาดว่าจะ ได้รับ	หน่วยงาน รับผิดชอบ หลัก
				๒๕๖๑ (บาท)	๒๕๖๒ (บาท)	๒๕๖๓ (บาท)	๒๕๖๔ (บาท)	๒๕๖๕ (บาท)			
๕	โครงการฝึกอบรมมาตรฐานทาง คุณธรรมจริยธรรม ของข้าราชการ ท้องถิ่นและพนักงานจ้าง	เพื่อเสริมสร้างคุณธรรม จริยธรรมให้แก่ข้าราชการ และพนักงานจ้าง	ผู้บริหารและคณะ, พนักงานส่วนตำบล ลูกจ้างประจำ และพนักงานจ้าง สังกัด อบต.พิชัย	๑๐๐,๐๐๐	๑๐๐,๐๐๐	-	-	-	ร้อยละ ๘๐ ของ ผู้เข้ารับการอบรม มีความรู้เพิ่มขึ้น	พนักงานส่วนตำบล ลูกจ้างประจำ และ พนักงานจ้าง ที่เข้ารับ การฝึกอบรมสามารถ นำความรู้ไปปฏิบัติตาม หน้าที่ได้อย่างมี ประสิทธิภาพ	สำนักปลัด (งานการ เจ้าหน้าที่)
๖	โครงการอบรมความรู้เกี่ยวกับ กฎหมายว่าด้วย พรบ.ข้อมูลข่าวสาร ของทางราชการพ.ศ.๒๕๔๐ ประจำปีงบประมาณ ๒๕๖๒	เพื่อส่งเสริมความรู้ ด้าน พรบ.ข้อมูลข่าวสาร ของทางราชการ ให้แก่ผู้เข้าร่วมอบรม	ผู้บริหารและคณะ, สมาชิก. สภา อบต พนักงานส่วนตำบล พนักงานจ้าง สังกัด อบต.พิชัย	-	๕,๐๐๐	-	-	-	ร้อยละ ๘๐ ของ ผู้เข้ารับการอบรม มีความรู้เพิ่มขึ้น	ผู้ที่เข้ารับการฝึกอบรม นำความรู้ไปปฏิบัติตาม หน้าที่ได้อย่างมี ประสิทธิภาพ	สำนักปลัด (งานธุรการ)
๗	โครงการฝึกอบรมเสริมทักษะ คณะกรรมการศูนย์ไกล่เกลี่ย ระงับข้อพิพาทชุมชนตำบลพิชัยใน การไกล่เกลี่ยข้อพิพาทชุมชน ประจำปี พ.ศ.๒๕๖๒	เพื่อส่งเสริมความรู้ ให้ผู้เข้าร่วมอบรม ไปแก้ปัญหาความ ขัดแย้งในชุมชนได้	คณะกรรมการศูนย์ไกล่เกลี่ย ระงับข้อพิพาทชุมชน ตำบลพิชัย	-	๓๐,๐๐๐	-	-	-	ร้อยละ ๘๐ ของ ผู้เข้ารับการอบรม มีความรู้เพิ่มขึ้น	ผู้ที่เข้ารับการฝึกอบรม นำความรู้ไปแก้ไข ปัญหาขัดแย้งในชุมชน	สำนักปลัด (งานนิติการ)
๘	โครงการส่งเสริมคุณธรรมและ จริยธรรมในการป้องกันการทุจริต ประจำปี พ.ศ.๒๕๖๒	เพื่อส่งเสริมความรู้ ให้ผู้เข้าร่วมอบรม มีจิตสำนึกในการป้องกัน และปราบปราม การทุจริต	ผู้บริหารและคณะ สมาชิกสภา อบต.พิชัย พนักงานส่วนตำบล พนักงานจ้าง สังกัด อบต.พิชัย	-	๒๐,๐๐๐	-	-	-	ร้อยละ ๘๐ ของ ผู้เข้ารับการอบรม มีความรู้เพิ่มขึ้น	ผู้ที่เข้ารับการฝึกอบรม นำความรู้ไปแก้ไข ปัญหาขัดแย้งในชุมชน	สำนักปลัด (งานนิติการ)

๕. ยุทธศาสตร์การพัฒนารอง อบต.พิชัย ยุทธศาสตร์ที่ ๕ : ด้านการบริหารและพัฒนาองค์กร

แบบ ผ.๐๒

๕.๑ แผนงานบริหารงานทั่วไป

ที่	โครงการ	วัตถุประสงค์	เป้าหมาย (ผลผลิตของ โครงการ)	งบประมาณ					ตัวชี้วัด (KPI)	ผลที่คาดว่าจะ ได้รับ	หน่วยงาน รับผิดชอบ หลัก
				๒๕๖๑ (บาท)	๒๕๖๒ (บาท)	๒๕๖๓ (บาท)	๒๕๖๔ (บาท)	๒๕๖๕ (บาท)			
๙	โครงการส่งเสริมประชาธิปไตย ในชุมชน	เพื่อส่งเสริมความรู้ ให้ผู้เข้าร่วมอบรม มีความรู้ ความเข้าใจ เกี่ยวกับประชาธิปไตย มีจิตสำนึกที่ดีต่อชุมชน	ประชาชน ผู้บริหารและคณะ พนักงานส่วนตำบล พนักงานจ้าง สังกัด อบต.พิชัย	-	๒๓,๘๐๐	-	-	-	ร้อยละ ๘๐ ของ ผู้เข้าร่วมอบรม มีความรู้เพิ่มขึ้น	ผู้ที่เข้ารับการฝึกอบรม นำความรู้ไปใช้ในชีวิต ประจำวัน และให้เป็น ประโยชน์ต่อชุมชน	สำนักปลัด
๑๐	โครงการฝึกอบรม หลักสูตร การเพิ่มประสิทธิภาพกฎหมาย สำหรับผู้แทนท้องถิ่น	เพื่อส่งเสริมความรู้ ด้านกฎหมายเกี่ยวกับ อำนาจหน้าที่ของผู้แทน ท้องถิ่น	ผู้บริหารและคณะ สมาชิกสภา อบต.พิชัย	-	๒๐๐,๐๐๐	-	-	-	ร้อยละ ๘๐ ของ ผู้เข้าร่วมอบรม มีความรู้เพิ่มขึ้น	ผู้ที่เข้ารับการฝึกอบรม นำความรู้ไปปฏิบัติตาม หน้าที่ได้อย่างมี ประสิทธิภาพ	สำนักปลัด (งานการ เจ้าหน้าที่)
๑๑	โครงการฝึกอบรมและศึกษาดูงาน พิพิธภัณฑสถานและดำเนินงาน ตามแนวทางพระราชดำริ	เพื่อปลูกจิตสำนึกและ ส่งเสริมความรู้เกี่ยวกับ การป้องกันและ ปราบปรามการทุจริต	ผู้บริหารและคณะ สมาชิกสภา อบต.พิชัย พนักงานส่วนตำบล ลูกจ้างประจำ พนักงานจ้าง สังกัด อบต.พิชัย	-	๓๐๐,๐๐๐	-	-	-	ร้อยละ ๘๐ ของ ผู้เข้าร่วมอบรม มีความรู้เพิ่มขึ้น	พนักงานส่วนตำบล ลูกจ้างประจำ และ พนักงานจ้าง ที่เข้ารับ การฝึกอบรมสามารถ นำความรู้ไปปฏิบัติตาม หน้าที่ได้อย่างมี ประสิทธิภาพ	สำนักปลัด (งานการ เจ้าหน้าที่)
๑๒	โครงการฝึกอบรมและศึกษาดูงาน เพื่อพัฒนาประสิทธิภาพในการ ปฏิบัติงานสำหรับคณะผู้บริหาร ส.อบต.พนักงานส่วนตำบล ลูกจ้างประจำ พนักงานจ้าง และบุคคลที่เกี่ยวข้องในการ ปฏิบัติงานของ อบต.	เพื่อส่งเสริมความรู้ เกี่ยวกับการปฏิบัติงาน และแนวคิดในการบริหาร จัดการอบต.ให้เหมาะสม และทันเหตุการณ์ใน สภาวะแวดล้อมที่ เปลี่ยนแปลง	ผู้บริหารและคณะ ส.อบต. พนักงานส่วนตำบล ลูกจ้างประจำ พนักงานจ้าง ผู้นำชุมชน/แกนนำชุมชน	-	-	๔๐๐,๐๐๐	๔๐๐,๐๐๐	-	ร้อยละ ๘๐ ของ ผู้เข้าร่วมอบรม ได้รับความรู้ และสามารถนำมา ประยุกต์ในการ ปฏิบัติงานได้อย่าง มีประสิทธิภาพ	ผู้เข้าร่วมการฝึกอบรม สามารถสร้างเครือข่าย ในการพัฒนาชุมชน มีค่านิยมในการ ปฏิบัติงานที่มุ่งพัฒนา ท้องถิ่นได้อย่างมี ประสิทธิภาพ	สำนักปลัด (งานการ เจ้าหน้าที่)

๕. ยุทธศาสตร์การพัฒนาของ อบต.พิชัย ยุทธศาสตร์ที่ ๕ : ด้านการบริหารและพัฒนาองค์กร

แบบ ผ.๐๒

๕.๑ แผนงานบริหารงานทั่วไป

ที่	โครงการ	วัตถุประสงค์	เป้าหมาย (ผลผลิตของ โครงการ)	งบประมาณ					ตัวชี้วัด (KPI)	ผลที่คาดว่าจะ ได้รับ	หน่วยงาน รับผิดชอบ หลัก
				๒๕๖๑ (บาท)	๒๕๖๒ (บาท)	๒๕๖๓ (บาท)	๒๕๖๔ (บาท)	๒๕๖๕ (บาท)			
๑๓	โครงการฝึกอบรมเพื่อเสริมสร้าง ศีลธรรมคุณธรรม จริยธรรม และจรรยาบรรณของผู้บริหาร และคณะ, ส.อบต., พนักงาน ส่วนตำบล ลูกจ้างประจำ และพนักงานจ้าง ของ อบต.พิชัย	เพื่อเสริมสร้างศีลธรรม คุณธรรม จริยธรรม และจรรยาบรรณของ ผู้เข้าร่วมอบรม และ สามารถนำหลักธรรม ไปใช้ในการดำรงชีวิต ประจำวันและแก้ไขได้	ผู้บริหารและคณะ สมาชิกสภา อบต.พิชัย พนักงานส่วนตำบล ลูกจ้างประจำ พนักงานจ้าง สังกัด อบต.พิชัย	-	-	๒๐,๐๐๐	๒๐,๐๐๐	-	ร้อยละ ๘๐ ของ ผู้เข้ารับการอบรม ได้รับความรู้ และสามารถนำมา ประยุกต์ในการ ดำรงชีวิตได้	ผู้เข้าร่วมอบรมมีศีลธรรม อันดี และนำไปใช้ใน ชีวิตประจำวันในการ แก้ไขปัญหาครอบครัว และปัญหาชุมชนได้	สำนักปลัด (งานการ เจ้าหน้าที่)
๑๔	โครงการอบรมให้ความรู้ด้าน ระเบียบ กฎหมายท้องถิ่นผู้บริหาร และสมาชิกสภาท้องถิ่น ประจำปี พ.ศ.๒๕๖๓	เพื่อให้ผู้เข้ารับการอบรม มีการเรียนรู้ ความเข้าใจ เนื้อหาและสาระสำคัญ ของกฎหมายการ บริหารงานของ อบต. ลดความผิดพลาดและ ความเสียหายในการ ปฏิบัติหน้าที่ตนเอง	ผู้บริหารและคณะ ส.อบต.	-	-	๕๐,๐๐๐	-	-	ร้อยละ ๘๐ ของ ผู้เข้ารับการอบรม ได้รับความรู้ และสามารถนำมา ประยุกต์ในการ ปฏิบัติหน้าที่ได้	ผู้เข้าร่วมฝึกอบรม มีความเข้าใจในเนื้อหา และสามารถนำไปใช้ ในการปฏิบัติงานตาม หน้าที่ได้อย่างมี ประสิทธิภาพ	สำนักปลัด (งานนิติการ)
๑๕	โครงการส่งเสริมคุณธรรมและ จริยธรรมในการป้องกันการทุจริต ประจำปี พ.ศ. ๒๕๖๓	เพื่อส่งเสริมและป้องปราม การปฏิบัติหน้าที่ราชการ ให้เป็นไปตามมาตรฐาน คุณธรรม จริยธรรม สำหรับเจ้าหน้าที่ของรัฐ	ผู้บริหารและคณะ สมาชิกสภา อบต.พิชัย พนักงานส่วนตำบล ลูกจ้างประจำ พนักงานจ้าง สังกัด อบต.พิชัย	-	-	๒๐,๐๐๐	-	-	ร้อยละ ๘๐ ของ ผู้เข้ารับการอบรม ได้พัฒนาตนเอง จนสามารถเป็น แบบอย่างที่ดีใน การใช้ดุลยพินิจ ให้ถูกต้อง	ผู้เข้าร่วมฝึกอบรม นำความรู้ที่ได้รับมา เพิ่มประสิทธิภาพ และประสิทธิผลของการ บริหารจัดการภาครัฐ	สำนักปลัด (งานนิติการ)

๕. ยุทธศาสตร์การพัฒนาของ อบต.พิชัย ยุทธศาสตร์ที่ ๕ : ด้านการบริหารและพัฒนาองค์กร

แบบ ผ.๐๒

๕.๑ แผนงานบริหารงานทั่วไป

ที่	โครงการ	วัตถุประสงค์	เป้าหมาย (ผลผลิตของ โครงการ)	งบประมาณ					ตัวชี้วัด (KPI)	ผลที่คาดว่าจะ ได้รับ	หน่วยงาน รับผิดชอบ หลัก
				๒๕๖๑ (บาท)	๒๕๖๒ (บาท)	๒๕๖๓ (บาท)	๒๕๖๔ (บาท)	๒๕๖๕ (บาท)			
๑๖	โครงการฝึกอบรมให้ความรู้และเสริมสร้างทักษะคณะกรรมการศูนย์ไกล่เกลี่ยระงับข้อพิพาทชุมชนตำบลพิชัย ศูนย์ยุติธรรมชุมชนตำบลพิชัย ประจำปี พ.ศ. ๒๕๖๓	เพื่อเสริมสร้างทักษะและพัฒนาศักยภาพของผู้เข้าร่วมฝึกอบรมในการไกล่เกลี่ยข้อพิพาท	คณะกรรมการศูนย์ไกล่เกลี่ยระงับข้อพิพาทชุมชนตำบลพิชัย คณะกรรมการศูนย์ยุติธรรมชุมชน ผู้นำชุมชนตำบลพิชัย	-	-	๕๐,๐๐๐	-	-	ร้อยละ ๘๐ ของผู้เข้ารับการอบรมมีทักษะและพัฒนาศักยภาพ	ผู้เข้าร่วมฝึกอบรมนำความรู้ที่ได้รับมาแก้ปัญหาความขัดแย้งในชุมชนได้	สำนักปลัด (งานนิติการ)
๑๗	โครงการฝึกอบรมและศึกษาดูงานเพื่อพัฒนาศักยภาพในการบริหารงานของ อบต. และการจัดการชุมชนตามหลักปรัชญาเศรษฐกิจพอเพียงให้เกิดความยั่งยืนในชุมชน	เพื่อให้ผู้เข้ารับการอบรมเพิ่มประสบการณ์ในการพัฒนาและการบริหารจัดการองค์กรและจัดการชุมชน	พนักงานส่วนตำบล ลูกจ้างประจำ พนักงานจ้าง ผู้นำชุมชน/แกนนำชุมชน			๕๕๐,๐๐๐	-	-	ร้อยละ ๕๐ ของผู้เข้าร่วมอบรมมีการพัฒนาจิตใจและนำมาใช้ในการปฏิบัติงาน	ผู้เข้าร่วมอบรมสามารถนำหลักธรรมมาใช้ในการปฏิบัติหน้าที่และชีวิตประจำวันได้	สำนักปลัด (งานการเจ้าหน้าที่)
รวม ๑๗ โครงการ				๗๗๐,๐๐๐	๘๗๘,๘๐๐	๑,๐๙๐,๐๐๐	๔๒๐,๐๐๐	-			

๕. ยุทธศาสตร์การพัฒนของ อบต.พิชัย ยุทธศาสตร์ที่ ๕ : ด้านการบริหารและพัฒนาองค์กร

แบบ ผ.๐๒

๕.๒ แผนงานเคหะและชุมชน

ที่	โครงการ	วัตถุประสงค์	เป้าหมาย (ผลผลิตของ โครงการ)	งบประมาณ					ตัวชี้วัด (KPI)	ผลที่คาดว่าจะ ได้รับ	หน่วยงาน รับผิดชอบ หลัก
				๒๕๖๑ (บาท)	๒๕๖๒ (บาท)	๒๕๖๓ (บาท)	๒๕๖๔ (บาท)	๒๕๖๕ (บาท)			
๑	โครงการปรับปรุง/ซ่อมแซมอาคารสำนักงานองค์การบริหารส่วนตำบลพิชัย	เพื่อปรับปรุง/ซ่อมแซมสำนักงานที่ชำรุดเสียหาย อันเกิดจากการเสื่อมสภาพอายุการใช้งานและเกิดจากภัยพิบัติ	ปรับปรุงที่ทำการอาคารสำนักงาน อบต.พิชัย ให้อยู่ในสภาพที่มั่นคง แข็งแรงและปลอดภัย	๕๐๐,๐๐๐	-	-	-	๕๐๐,๐๐๐	อาคารสำนักงาน อบต.พิชัย ได้รับการปรับปรุงและซ่อมแซมในส่วนที่เสียหาย ทำให้ดีขึ้น	มีอาคารที่มั่นคง แข็งแรง สวยงาม และเหมาะสมกับการบริการประชาชนได้อย่างสะดวก	กองช่าง สำนักปลัด อบต.พิชัย
๒	โครงการปรับปรุงภูมิทัศน์อาคารสำนักงานองค์การบริหารส่วนตำบลพิชัย	เพื่อปรับปรุงภูมิทัศน์บริเวณโดยรอบอาคารสำนักงานองค์การบริหารส่วนตำบลพิชัย ให้ความร่มรื่น มั่นคง สวยงาม	บริเวณโดยรอบของอาคารสำนักงานองค์การบริหารส่วนตำบลพิชัย ได้รับการปรับปรุงภูมิทัศน์ให้มีความร่มรื่น สวยงาม	๒๐๐,๐๐๐	-	-	-	-	อาคารสำนักงาน อบต.พิชัย ได้รับการปรับปรุงให้มีภูมิทัศน์ที่สวยงาม	อาคารสำนักงาน มีความสวยงาม ร่มรื่น เพิ่มขึ้น	กองช่าง
๓	ปรับปรุงระบบไฟฟ้าภายในอาคารสำนักงานองค์การบริหารส่วนตำบลพิชัย โดยการติดตั้งหม้อแปลงและระบบจ่ายภายใน	เพื่อขยายเขตหม้อแปลงไฟฟ้าภายในอาคารสำนักงาน อบต.พิชัย	เพื่อให้มีไฟฟ้าใช้อย่างเพียงพอและไม่ทำให้เกิดความเสียหายต่อสถานที่ราชการ	๕๘๒,๐๐๐	-	-	-	-	ระบบไฟฟ้าภายในอาคารสำนักงาน มีประสิทธิภาพมากยิ่งขึ้น	มีไฟฟ้าใช้อย่างเพียงพอ	กองช่าง
๔	โครงการติดตั้งกล้อง CCTV	เพื่อเป็นการรักษาความสงบเรียบร้อยภายในสถานที่ราชการ	บริเวณโดยรอบของอาคารสำนักงานองค์การบริหารส่วนตำบลพิชัย	๑๐๖,๐๐๐	-	-	-	-	สถานที่ราชการ มีความปลอดภัยเพิ่มขึ้นร้อยละ ๗๐	สถานที่ราชการได้รับความปลอดภัยในพื้นที่	สำนักปลัด กองช่าง
รวม ๔ โครงการ				๑,๓๘๘,๐๐๐	-	-	-	๕๐๐,๐๐๐			

๕. ยุทธศาสตร์การพัฒนาของ อบต.พิชัย ยุทธศาสตร์ที่ ๕ : ด้านการบริหารและพัฒนาองค์กร

แบบ ผ.๐๒

๕.๓ แผนงานสังคมสงเคราะห์

ที่	โครงการ	วัตถุประสงค์	เป้าหมาย (ผลผลิตของ โครงการ)	งบประมาณ					ตัวชี้วัด (KPI)	ผลที่คาดว่าจะ ได้รับ	หน่วยงาน รับผิดชอบ หลัก
				๒๕๖๑ (บาท)	๒๕๖๒ (บาท)	๒๕๖๓ (บาท)	๒๕๖๔ (บาท)	๒๕๖๕ (บาท)			
๑	โครงการปรับปรุง ต่อเติม อาคารสำนักงาน กองสวัสดิการ สังคม อบต.พิชัย	เพื่อให้มีสถานที่อำนวยความสะดวกแก่คนพิการ ผู้สูงอายุ และเกิดความเหมาะสมแก่ประชาชน ผู้มาติดต่อขอรับบริการ	กว้าง ๘ ม.ยาว ๘.๕๐ม. หรือมีพื้นที่ไม่น้อยกว่า ๘๕.๕๐ ตร.ม.	-	-	๒๘๐,๐๐๐	-	-	ผู้พิการ ผู้สูงอายุ และประชาชนผู้มา ติดต่อราชการเกิด ความสะดวกและ พึงพอใจเพิ่มขึ้น ร้อยละ ๖๐	ผู้พิการ ผู้สูงอายุ และประชาชนได้รับ ความสะดวก ปลอดภัย และมีสถานที่ให้บริการ ที่เหมาะสม	กองช่าง อบต.พิชัย
รวม ๑ โครงการ				-	-	๒๘๐,๐๐๐	-	-			

## บัญชีครุภัณฑ์

แผนพัฒนาท้องถิ่น (พ.ศ.๒๕๖๑-๒๕๖๕)

องค์การบริหารส่วนตำบลพิชัย อำเภอเมืองลำปาง จังหวัดลำปาง

ที่	แผนงาน	หมวด	ประเภท	เป้าหมาย (ผลผลิตของครุภัณฑ์)	งบประมาณและที่ผ่านมา					หน่วยงาน ที่รับผิดชอบหลัก
					๒๕๖๑ (บาท)	๒๕๖๒ (บาท)	๒๕๖๓ (บาท)	๒๕๖๔ (บาท)	๒๕๖๕ (บาท)	
๑	บริหารงานทั่วไป  เคหะและชุมชน สังคมสงเคราะห์	ครุภัณฑ์ที่ดินและสิ่งก่อสร้าง	ครุภัณฑ์สำนักงาน	เก้าอี้สำหรับนั่งปฏิบัติงาน แบบมีพนักพิงปรับใช้คสูง ต่ำ ได้ จำนวน ๒๘ ตัว	๕๕,๐๐๐	๒๐,๐๐๐	๖๒,๐๐๐	-	-	สำนักปลัด กองคลัง กองช่าง กองสวัสดิการสังคม
๒	บริหารงานทั่วไป  เคหะและชุมชน	ครุภัณฑ์ที่ดินและสิ่งก่อสร้าง	ครุภัณฑ์สำนักงาน	ตู้กระจกบานเลื่อน (ทรงต่ำ) จำนวน ๙ ตู้	๒๐,๐๐๐	๒๐,๐๐๐	๒๕,๐๐๐	๓๕,๐๐๐		สำนักปลัด กองคลัง กองช่าง
๓	บริหารงานทั่วไป  เคหะและชุมชน	ครุภัณฑ์ที่ดินและสิ่งก่อสร้าง	ครุภัณฑ์สำนักงาน	ตู้เก็บเอกสาร (ตู้เหล็ก๒บาน) จำนวน ๒๒ ตู้	๕๐,๐๐๐	๗๑,๕๐๐	๘๐,๐๐๐	-	-	สำนักปลัด กองคลัง กองช่าง
๔	บริหารงานทั่วไป  เคหะและชุมชน	ครุภัณฑ์ที่ดินและสิ่งก่อสร้าง	ครุภัณฑ์สำนักงาน	เครื่องโทรสารแบบใช้กระดาษ ธรรมดา จำนวน ๔ เครื่อง	๔๐,๐๐๐	-	-	๔๐,๐๐๐	-	สำนักปลัด กองคลัง กองช่าง
๕	บริหารงานทั่วไป  เคหะและชุมชน	ครุภัณฑ์ที่ดินและสิ่งก่อสร้าง	ครุภัณฑ์สำนักงาน	เครื่องถ่ายเอกสาร ระบบดิจิทัล (ขาว-ดำ) จำนวน ๔ เครื่อง	๔๐๐,๐๐๐	๔๐๐,๐๐๐	๒๑๐,๐๐๐	-	๒๑๐,๐๐๐	สำนักปลัด กองคลัง กองช่าง
๖	บริหารงานทั่วไป	ครุภัณฑ์ที่ดินและสิ่งก่อสร้าง	ครุภัณฑ์สำนักงาน	ตู้ ๒ ลินชักสำหรับโต๊ะผู้บริหาร จำนวน ๑ ตู้		๒,๖๐๐	๒,๖๐๐			สำนักปลัด
๗	บริหารงานทั่วไป	ครุภัณฑ์ที่ดินและสิ่งก่อสร้าง	ครุภัณฑ์สำนักงาน	โต๊ะทำงานพร้อมกระจก จำนวน ๘ ตัว		๔๔,๐๐๐		-	-	สำนักปลัด

ที่	แผนงาน	หมวด	ประเภท	เป้าหมาย (ผลผลิตของครุภัณฑ์)	งบประมาณและที่ผ่านมา					หน่วยงาน ที่รับผิดชอบหลัก
					๒๕๖๑ (บาท)	๒๕๖๒ (บาท)	๒๕๖๓ (บาท)	๒๕๖๔ (บาท)	๒๕๖๕ (บาท)	
๘	บริหารงานทั่วไป	ครุภัณฑ์ที่ดินและสิ่งก่อสร้าง	ครุภัณฑ์สำนักงาน	โต๊ะทำงานหน้าไม้ จำนวน ๑๓ ตัว		๔,๐๐๐	๗๒๐๐๐	-	-	สำนักปลัด
๙	บริหารงานทั่วไป	ครุภัณฑ์ที่ดินและสิ่งก่อสร้าง	ครุภัณฑ์สำนักงาน	โต๊ะคอมพิวเตอร์หน้าไม้ จำนวน ๓ ตัว		๑๓,๕๐๐	-	-	-	สำนักปลัด
๑๐	บริหารงานทั่วไป	ครุภัณฑ์ที่ดินและสิ่งก่อสร้าง	ครุภัณฑ์สำนักงาน	แผ่นต่อเข้ามุมโต๊ะ		๙๐๐		-	-	สำนักปลัด
๑๑	บริหารงานทั่วไป	ครุภัณฑ์ที่ดินและสิ่งก่อสร้าง	ครุภัณฑ์สำนักงาน	พัดลมติดผนัง จำนวน ๑ ตัว	-	๑,๘๐๐	-	-	-	สำนักปลัด
๑๒	บริหารงานทั่วไป	ครุภัณฑ์ที่ดินและสิ่งก่อสร้าง	ครุภัณฑ์สำนักงาน	ชุดตู้โซฟารวมติดตั้ง จำนวน ๑ ชุด	-	๒๘,๐๐๐	-	-	-	สำนักปลัด
๑๓	บริหารงานทั่วไป	ครุภัณฑ์ที่ดินและสิ่งก่อสร้าง	ครุภัณฑ์สำนักงาน	โต๊ะกลาง จำนวน ๑ ตัว	-	๓,๙๐๐	-	-	-	สำนักปลัด
๑๔	บริหารงานทั่วไป	ครุภัณฑ์ที่ดินและสิ่งก่อสร้าง	ครุภัณฑ์สำนักงาน	ชุดรับแขก จำนวน ๑ ชุด	-	๒๑,๐๐๐	-	-	-	สำนักปลัด
๑๕	สังคมสงเคราะห์	ครุภัณฑ์ที่ดินและสิ่งก่อสร้าง	ครุภัณฑ์งานบ้านงาน ครัว	ผ้าปูโต๊ะต่าง	-	๑๒,๐๐๐	-	-	-	กอง สว.
๑๖	บริหารงานทั่วไป	ครุภัณฑ์ที่ดินและสิ่งก่อสร้าง	ครุภัณฑ์สำนักงาน	โต๊ะหมู่บูชา ๙ ตัว	-	๘,๕๐๐	๘,๕๐๐	-	-	สำนักปลัด
๑๗	บริหารงานทั่วไป	ครุภัณฑ์ที่ดินและสิ่งก่อสร้าง	ครุภัณฑ์สำนักงาน	โต๊ะพับเอนกประสงค์ จำนวน ๕๐ ตัว	-	๑๓๕,๐๐๐	๑๓๕,๐๐๐	-	-	สำนักปลัด
๑๘	บริหารงานทั่วไป	ครุภัณฑ์ที่ดินและสิ่งก่อสร้าง	ครุภัณฑ์สำนักงาน	เก้าอี้แบบพนักพิง จำนวน ๑๐๐ ตัว	-	๕๐,๐๐๐	๕๐,๐๐๐	-	-	สำนักปลัด
๑๙	บริหารงานทั่วไป	ครุภัณฑ์ที่ดินและสิ่งก่อสร้าง	ครุภัณฑ์สำนักงาน	เก้าอี้แบบพนักพิง(เบาะนวม) จำนวน ๑๐๐ ตัว	-	๗๐,๐๐๐	๗๐,๐๐๐	-	-	สำนักปลัด
๒๐	บริหารงานทั่วไป	ครุภัณฑ์ที่ดินและสิ่งก่อสร้าง	ครุภัณฑ์สำนักงาน	เครื่องคิดเลขแบบพิมพ์หมึก (เครื่องคำนวณ)	-	๔,๕๐๐	-	-	-	กองคลัง



ที่	แผนงาน	หมวด	ประเภท	เป้าหมาย (ผลผลิตของครุภัณฑ์)	งบประมาณและที่ผ่านมา					หน่วยงาน ที่รับผิดชอบหลัก
					๒๕๖๑ (บาท)	๒๕๖๒ (บาท)	๒๕๖๓ (บาท)	๒๕๖๔ (บาท)	๒๕๖๕ (บาท)	
๒๑	บริหารงานทั่วไป งานสังคมสงเคราะห์	ครุภัณฑ์ที่ดินและสิ่งก่อสร้าง	ครุภัณฑ์สำนักงาน	เครื่องอ่านบัตรแบบเอนกประสงค์ จำนวน ๑๐ เครื่อง	-	๓,๕๐๐	๓,๕๐๐	-	-	สำนักปลัด กองคลัง กองสวัสดิการสังคม
๒๒	บริหารงานทั่วไป	ครุภัณฑ์ที่ดินและสิ่งก่อสร้าง	ครุภัณฑ์สำนักงาน	ตู้บานเลื่อนทรงสูง จำนวน ๑ ชุด	-	-	๑๓,๐๐๐	-	-	สำนักปลัด
๒๓	บริหารงานทั่วไป	ครุภัณฑ์ที่ดินและสิ่งก่อสร้าง	ครุภัณฑ์สำนักงาน	ตู้ลิ้นชักสำหรับผู้บริหาร	-	-	๒,๖๐๐	-	-	สำนักปลัด
๒๔	บริหารงานทั่วไป	ครุภัณฑ์ที่ดินและสิ่งก่อสร้าง	ครุภัณฑ์สำนักงาน	ตู้แบบ ๒ ลิ้นชัก จำนวน ๑๒ ตู้	-	-	๕๔,๐๐๐	-	-	สำนักปลัด
๒๕	งานสังคมสงเคราะห์	ครุภัณฑ์ที่ดินและสิ่งก่อสร้าง	ครุภัณฑ์สำนักงาน	ตู้เหล็กบานเลื่อน จำนวน ๓ ตู้	-	-	๑๕,๐๐๐	-	-	กองสวัสดิการสังคม
๒๖	บริหารงานทั่วไป	ครุภัณฑ์ที่ดินและสิ่งก่อสร้าง	ครุภัณฑ์สำนักงาน	เครื่องปรับอากาศแบบติดผนัง ระบบ Inverter ขนาด ๑๕,๐๐๐ บีทียู จำนวน ๒ เครื่อง	-	-	๔๘,๔๐๐	๔๘,๔๐๐	-	สำนักปลัด
๒๗	งานสังคมสงเคราะห์	ครุภัณฑ์ที่ดินและสิ่งก่อสร้าง	ครุภัณฑ์สำนักงาน	เครื่องเคลือบบัตร จำนวน ๑ เครื่อง	-	-	๘,๐๐๐	-	-	กองสวัสดิการฯ
๒๘	งานสังคมสงเคราะห์	ครุภัณฑ์ที่ดินและสิ่งก่อสร้าง	ครุภัณฑ์สำนักงาน	โต๊ะประชุม จำนวน ๒ ตัว	-	-	๑๒,๐๐๐	-	-	กองสวัสดิการฯ
๒๙	บริหารงานทั่วไป	ครุภัณฑ์ที่ดินและสิ่งก่อสร้าง	ครุภัณฑ์สำนักงาน	โต๊ะทำงานหน้าไม้ จำนวน ๑๒ ตัว	-	-	๗๒,๐๐๐	-	-	สำนักปลัด
๓๐	บริหารงานทั่วไป	ครุภัณฑ์ที่ดินและสิ่งก่อสร้าง	ครุภัณฑ์สำนักงาน	โต๊ะวางเครื่องคอมพิวเตอร์ จำนวน ๑๒ ตัว	-	-	๖๒,๔๐๐	-	-	สำนักปลัด
๓๑	บริหารงานทั่วไป	ครุภัณฑ์ที่ดินและสิ่งก่อสร้าง	ครุภัณฑ์สำนักงาน	โต๊ะวางเครื่องคอมพิวเตอร์ จำนวน ๓ ตัว	-	-	๖,๐๐๐	-	-	กองคลัง

ที่	แผนงาน	หมวด	ประเภท	เป้าหมาย (ผลผลิตของครุภัณฑ์)	งบประมาณและที่ผ่านมา					หน่วยงาน ที่รับผิดชอบหลัก
					๒๕๖๑ (บาท)	๒๕๖๒ (บาท)	๒๕๖๓ (บาท)	๒๕๖๔ (บาท)	๒๕๖๕ (บาท)	
๓๒	บริหารงานทั่วไป	ครุภัณฑ์ที่ดินและสิ่งก่อสร้าง	ครุภัณฑ์สำนักงาน	ที่วางซีพียู จำนวน ๑๒ ตัว	-	-	๘,๔๐๐	-	-	สำนักปลัด
๓๓	บริหารงานทั่วไป	ครุภัณฑ์ที่ดินและสิ่งก่อสร้าง	ครุภัณฑ์สำนักงาน	ฉากกันโต๊ะ จำนวน ๑๒ อัน	-	-	๒๖,๘๘๐	-	-	สำนักปลัด
๓๔	บริหารงานทั่วไป	ครุภัณฑ์ที่ดินและสิ่งก่อสร้าง	ครุภัณฑ์สำนักงาน	โต๊ะเข้ามุม จำนวน ๓ ชุด	-	-	๕,๑๐๐	-	-	กองคลัง
๓๕	บริหารงานทั่วไป	ครุภัณฑ์ที่ดินและสิ่งก่อสร้าง	ครุภัณฑ์สำนักงาน	ตู้เหล็ก ๔ ลื่นชัก จำนวน ๓ ตู้	-	๑๕,๘๐๐	๘๐๐๐	-	-	สำนักปลัด
๓๖	บริหารงานทั่วไป  เคหะและชุมชน	ครุภัณฑ์ที่ดินและสิ่งก่อสร้าง	ครุภัณฑ์คอมพิวเตอร์	เครื่องคอมพิวเตอร์ สำหรับ งานประมวลผล แบบที่ ๑ จำนวน ๘ เครื่อง	๖๗,๐๐๐	๘๘,๐๐๐	๘๘,๐๐๐	-	๖๗,๐๐๐	สำนักปลัด กองคลัง กองสวัสดิการสังคม
๓๗	บริหารงานทั่วไป  เคหะและชุมชน สังคมสงเคราะห์	ครุภัณฑ์ที่ดินและสิ่งก่อสร้าง	ครุภัณฑ์คอมพิวเตอร์	คอมพิวเตอร์เน็ตบุ๊ก จำนวน ๕ เครื่อง	๔๔,๐๐๐	๒๒,๐๐๐	๒๒,๐๐๐	๒๒,๐๐๐	-	สำนักปลัด กองคลัง กองช่าง กองสวัสดิการสังคม
๓๘	บริหารงานทั่วไป  สังคมสงเคราะห์	ครุภัณฑ์ที่ดินและสิ่งก่อสร้าง	ครุภัณฑ์คอมพิวเตอร์	เครื่องพิมพ์ Multifunction แบบฉีดหมึก (inkjet) จำนวน ๑๕ เครื่อง	๒๕,๐๐๐	๒๕,๐๐๐	๔๐,๐๐๐	-	๓๕,๐๐๐	สำนักปลัด กองคลัง กองสวัสดิการสังคม
๓๙	บริหารงานทั่วไป	ครุภัณฑ์ที่ดินและสิ่งก่อสร้าง	ครุภัณฑ์คอมพิวเตอร์	เครื่องพิมพ์ Multifunction แบบฉีดหมึกพร้อมติดตั้งถังหมึกพิมพ์ (Ink Tank Pinter)	-	๘,๐๐๐	-	๘,๐๐๐	-	สำนักปลัด กองคลัง
๔๐	บริหารงานทั่วไป	ครุภัณฑ์ที่ดินและสิ่งก่อสร้าง	ครุภัณฑ์คอมพิวเตอร์	เครื่องพิมพ์ชนิดเลเซอร์/ชนิด LED ขาวดำ จำนวน ๑๐ เครื่อง	๘,๐๐๐	๘,๐๐๐	๕,๒๐๐	-	๕,๒๐๐	สำนักปลัด กองคลัง

ที่	แผนงาน	หมวด	ประเภท	เป้าหมาย (ผลผลิตของครุภัณฑ์)	งบประมาณและที่ผ่านมา					หน่วยงาน ที่รับผิดชอบหลัก
					๒๕๖๑ (บาท)	๒๕๖๒ (บาท)	๒๕๖๓ (บาท)	๒๕๖๔ (บาท)	๒๕๖๕ (บาท)	
๔๑	บริหารงานทั่วไป  เคหะและชุมชน สังคมสงเคราะห์	ครุภัณฑ์ที่ดินและสิ่งก่อสร้าง	ครุภัณฑ์คอมพิวเตอร์	เครื่องสำรองไฟฟ้า จำนวน ๒๕ เครื่อง	๑๓,๐๐๐	๑๓,๐๐๐	๑๓,๐๐๐	๑๓,๐๐๐	๑๓,๐๐๐	สำนักปลัด กองคลัง กองช่าง กองสวัสดิการสังคม
๔๒	บริหารงานทั่วไป  เคหะและชุมชน	ครุภัณฑ์ที่ดินและสิ่งก่อสร้าง	ครุภัณฑ์คอมพิวเตอร์	เครื่องคอมพิวเตอร์ สำหรับ งานประมวลผล แบบที่ ๒ จำนวน ๓ เครื่อง	๓๐,๐๐๐	๖๐,๐๐๐	-	-	-	กองคลัง กองช่าง
๔๓	เคหะและชุมชน	ครุภัณฑ์ที่ดินและสิ่งก่อสร้าง	ครุภัณฑ์คอมพิวเตอร์	เครื่องพิมพ์ชนิดเลเซอร์ หรือ ชนิด LED ขาวดำ แบบ Network สำหรับกระดาษขนาด A๓ จำนวน ๑ เครื่อง	-	๕๓,๐๐๐	-	-	-	กองช่าง
๔๔	เคหะและชุมชน	ครุภัณฑ์ที่ดินและสิ่งก่อสร้าง	ครุภัณฑ์คอมพิวเตอร์	เครื่องพิมพ์ระบบแท็งค์หมึก สี สำหรับกระดาษขนาด A๓ จำนวน ๒ เครื่อง	-	๓๐,๐๐๐	-	-	-	กองช่าง
๔๕	บริหารงานทั่วไป  สังคมสงเคราะห์	ครุภัณฑ์ที่ดินและสิ่งก่อสร้าง	ครุภัณฑ์คอมพิวเตอร์	เครื่องพิมพ์ชนิดเลเซอร์ หรือชนิด LED สี แบบ Network จำนวน ๒ เครื่อง	-	๑๗,๘๐๐	-	๑๗,๘๐๐	-	สำนักปลัด กองคลัง กองสวัสดิการสังคม
๔๖	บริหารงานทั่วไป	ครุภัณฑ์ที่ดินและสิ่งก่อสร้าง	ครุภัณฑ์คอมพิวเตอร์	สแกนเนอร์สำหรับงานเก็บเอกสาร ระดับศูนย์บริการ แบบที่ ๑ จำนวน ๑ เครื่อง	-	๑๘,๐๐๐	-	-	-	สำนักปลัด
๔๗	เคหะและชุมชน	ครุภัณฑ์ที่ดินและสิ่งก่อสร้าง	ครุภัณฑ์คอมพิวเตอร์	สแกนเนอร์สำหรับงานเก็บเอกสาร ทั่วไป จำนวน ๑ เครื่อง	-	๓,๒๐๐	-	-	-	กองช่าง
๔๘	บริหารงานทั่วไป	ครุภัณฑ์ที่ดินและสิ่งก่อสร้าง	ครุภัณฑ์คอมพิวเตอร์	เครื่องพิมพ์เซค	-	-	๔๕,๐๐๐	-	-	กองคลัง

ที่	แผนงาน	หมวด	ประเภท	เป้าหมาย (ผลผลิตของครุภัณฑ์)	งบประมาณและที่ผ่านมา					หน่วยงาน ที่รับผิดชอบหลัก
					๒๕๖๑ (บาท)	๒๕๖๒ (บาท)	๒๕๖๓ (บาท)	๒๕๖๔ (บาท)	๒๕๖๕ (บาท)	
๔๙	บริหารงานทั่วไป	ครุภัณฑ์ที่ดินและสิ่งก่อสร้าง	ครุภัณฑ์โฆษณา และเผยแพร่	เครื่องมัลติมีเดียโปรเจคเตอร์ ขนาด ๓,๐๐๐ จำนวน ๑ เครื่อง	-	๑๐๐,๐๐๐	๑๐๐,๐๐๐	-	-	สำนักปลัด
๕๐	บริหารงานทั่วไป	ครุภัณฑ์ที่ดินและสิ่งก่อสร้าง	ครุภัณฑ์โฆษณา และเผยแพร่	จอร์باطาชนิดมอเตอร์ไฟฟ้า จำนวน ๑ อัน	-	๒๕,๐๐๐	๒๕,๐๐๐	-	-	สำนักปลัด
๕๑	บริหารงานทั่วไป	ครุภัณฑ์ที่ดินและสิ่งก่อสร้าง	ครุภัณฑ์โฆษณา และเผยแพร่	ลำโพงเคลื่อนที่พร้อมแอมป์ในตัว พร้อมไมค์ลอย จำนวน ๑ ชุด	-	๑๕,๐๐๐	๑๕,๐๐๐	-	-	สำนักปลัด
๕๒	บริหารงานทั่วไป	ครุภัณฑ์ที่ดินและสิ่งก่อสร้าง	ครุภัณฑ์โฆษณา และเผยแพร่	ชุดอากาศยานไร้คนขับสำหรับ ถ่ายภาพทางอากาศ (โดรน)	-	-	๗๗,๐๐๐	-	-	สำนักปลัด
๕๓	บริหารงานทั่วไป	ครุภัณฑ์ที่ดินและสิ่งก่อสร้าง	ครุภัณฑ์โฆษณาและ เผยแพร่	กล้องถ่ายรูป จำนวน ๒ ตัว	-	๕๐,๐๐๐	๕๐,๐๐๐	-	-	สำนักปลัด
๕๔	บริหารงานทั่วไป	ครุภัณฑ์ที่ดินและสิ่งก่อสร้าง	ครุภัณฑ์งานบ้านงานครัว	ตู้เย็น ขนาด ๙ คิวบิกฟุต จำนวน ๒ เครื่อง	-	-	๓๐,๐๐๐	-	-	สำนักปลัด กองคลัง
๕๕	บริหารงานทั่วไป	ครุภัณฑ์ที่ดินและสิ่งก่อสร้าง	ครุภัณฑ์ยานพาหนะ และขนส่ง	รถโดยสาร ขนาด ๑๒ ที่นั่ง(ดีเซล) จำนวน ๑ คัน	-	-	๑,๒๘๘,๐๐๐	-	-	สำนักปลัด
๕๖	บริหารงานทั่วไป	ครุภัณฑ์ที่ดินและสิ่งก่อสร้าง	ครุภัณฑ์ยานพาหนะ และขนส่ง	รถยนต์ตรวจการณ์ดับเพลิง	-	-	๑,๗๐๐,๐๐๐	-	-	สำนักปลัด
๕๗	บริหารงานทั่วไป	ครุภัณฑ์ที่ดินและสิ่งก่อสร้าง	ครุภัณฑ์ยานพาหนะ และขนส่ง	รถบรรทุกขยะ	-	-	๙๕๐,๐๐๐	-	-	สำนักปลัด
๕๘	บริหารงานทั่วไป	ครุภัณฑ์ที่ดินและสิ่งก่อสร้าง	ครุภัณฑ์ยานพาหนะ และขนส่ง	รถบรรทุก (ดีเซล) จำนวน ๑ คัน	-	-	๙๘๒,๐๐๐	-	-	สำนักปลัด
๕๙	บริหารงานทั่วไป	ครุภัณฑ์ที่ดินและสิ่งก่อสร้าง	ครุภัณฑ์การเกษตร	เครื่องเป่าลม จำนวน ๔ เครื่อง	๒๗,๐๐๐	-	๒๗,๐๐๐	-	-	สำนักปลัด
๖๐	บริหารงานทั่วไป	ครุภัณฑ์ที่ดินและสิ่งก่อสร้าง	ครุภัณฑ์ก่อสร้าง	เครื่องอัดอากาศ จำนวน ๑ เครื่อง	-	๖๖,๐๐๐	-	-	-	สำนักปลัด

ที่	แผนงาน	หมวด	ประเภท	เป้าหมาย (ผลผลิตของครุภัณฑ์)	งบประมาณและที่ผ่านมา					หน่วยงาน ที่รับผิดชอบหลัก
					๒๕๖๑ (บาท)	๒๕๖๒ (บาท)	๒๕๖๓ (บาท)	๒๕๖๔ (บาท)	๒๕๖๕ (บาท)	
๖๑	บริหารงานทั่วไป	ครุภัณฑ์ที่ดินและสิ่งก่อสร้าง	ครุภัณฑ์ไฟฟ้าและวิทยุ	เครื่องบันทึกเสียง จำนวน ๒ เครื่อง	-	๕,๐๐๐	๕,๐๐๐	-	-	กองคลัง
๖๒	บริหารงานทั่วไป	ครุภัณฑ์ที่ดินและสิ่งก่อสร้าง	ครุภัณฑ์อื่นๆ	กระจกโค้งนูนติดตามทางแยกพร้อม เสาและอุปกรณ์ พร้อมติดตั้ง ม.๑๖ บ้านวังชัยพัฒนา จำนวน ๑๒ ชุด ชอย ๑,๓,๕,๖(๔จุด),๘,๑๐,๑๒ ช.๑๓,แยกถนนสายกลางหมู่บ้าน	-	๔๖,๘๐๐	-	-	-	สำนักปลัด
๖๓	บริหารงานทั่วไป	ครุภัณฑ์ที่ดินและสิ่งก่อสร้าง	ครุภัณฑ์อื่นๆ	กระจกโค้งนูนติดตามทางแยกพร้อม เสาและอุปกรณ์ พร้อมติดตั้ง ม.๑๗ บ้านมีงมงคล จำนวน ๕ ชุด ชอย ๗ (๒จุด) ชอย ๖(๒จุด) ชอย ๕ (๑จุด)	-	-	๑๙,๕๐๐	-	-	สำนักปลัด
รวม					๗๗๙,๐๐๐	๑,๕๗๙,๓๐๐	๖,๕๔๒,๐๘๐	๑๘๔,๒๐๐	๓๓๐,๒๐๐	

## ส่วนที่ ๔ การติดตามและประเมินผล

### ๑. การติดตามและประเมินผลยุทธศาสตร์

การติดตามและประเมินผลยุทธศาสตร์ขององค์การบริหารส่วนตำบลพิชัย ดำเนินการตามระเบียบกระทรวงมหาดไทย ว่าด้วยการจัดทำแผนขององค์กรปกครองส่วนท้องถิ่น พ.ศ. ๒๕๔๘ ข้อ ๒๙ และตามระเบียบกระทรวงมหาดไทยว่าด้วยการจัดทำแผนพัฒนาขององค์กรปกครองส่วนท้องถิ่น (ฉบับที่ ๓) พ.ศ. ๒๕๖๑ ข้อ ๑๒

### ๒. การติดตามและประเมินผลโครงการ

แนวทางและวิธีการในการติดตามและประเมินผลแผนพัฒนานั้นตามระเบียบกระทรวงมหาดไทย ว่าด้วยการจัดทำแผนพัฒนาขององค์กรปกครองส่วนท้องถิ่น พ.ศ. ๒๕๔๘ ข้อ ๒๙ และตามระเบียบกระทรวงมหาดไทย ว่าด้วยการจัดทำแผนพัฒนาขององค์กรปกครองส่วนท้องถิ่น (ฉบับที่ ๓) พ.ศ. ๒๕๖๑ ข้อ ๑๒ ซึ่งกำหนดให้ คณะกรรมการติดตามและประเมินผลแผนพัฒนา มีอำนาจหน้าที่ ในการกำหนดแนวทาง วิธีการในการติดตามและประเมินผลแผนพัฒนา และดำเนินการติดตามและประเมินผลแผนพัฒนาตามแนวทางและวิธีการที่ได้กำหนดไว้ ตลอดจนรายงานผลและเสนอความเห็นซึ่งได้จากการติดตามและประเมินผลแผนพัฒนาต่อผู้บริหารท้องถิ่นเพื่อให้ผู้บริหารท้องถิ่นเสนอต่อสภาท้องถิ่น และคณะกรรมการพัฒนา พร้อมทั้งประกาศผลการติดตามและประเมินผลแผนพัฒนาให้ประชาชนในท้องถิ่นทราบในที่เปิดเผยภายในสิบห้าวันนับแต่วันรายงานผลและเสนอความเห็นดังกล่าว และต้องปิดประกาศไว้เป็นระยะเวลาไม่น้อยกว่าสามสิบวันโดยอย่างน้อยปีละหนึ่งครั้ง ภายในธันวาคมของทุกปี

### ๓. สรุปผลการพัฒนาท้องถิ่นในภาพรวม

#### ๓.๑ การวัดผลในเชิงปริมาณและคุณภาพ

*เชิงปริมาณ* การวัดผลเชิงปริมาณ องค์การบริหารส่วนตำบลพิชัยได้ดำเนินการโดยใช้แบบสำหรับการวัดผลการติดตามและประเมินผลแบบการประเมินตนเอง และ ใช้ระบบสารสนเทศเพื่อการวางแผนพัฒนาท้องถิ่น ( E - PLAN ) ,ระบบบันทึกบัญชีขององค์กรปกครองส่วนท้องถิ่น ( E -LASS) ,ระบบจัดซื้อจัดจ้างภาครัฐด้วยอิเล็กทรอนิกส์ (E-GP) ในการวัดผล

*เชิงคุณภาพ* ใช้หลายวิธี ร่วมกัน การสังเกตหลายๆ แบบ แบบไม่มีส่วนร่วม พิจารณาดูว่ากำลังเกิดอะไรขึ้นกับการพัฒนาท้องถิ่น อาจจะมีการบันทึกการสังเกตไว้เพื่อเตือนความจำก็ได้ และการสังเกตแบบมีส่วนร่วม เป็นวิธีการสังเกตที่คณะกรรมการติดตามและประเมินผลแผนพัฒนามีประสบการณ์ได้ใช้ชีวิตร่วมกับบุคคล ชุมชน

การสัมภาษณ์ อาจเป็นการสัมภาษณ์เดี่ยวหรือกลุ่มก็ได้ จะเป็นการสัมภาษณ์แบบเป็นทางการหรือไม่เป็นทางการ คล้ายกับการพูดสนทนา ไม่มีพิธีรีตอง ไม่เคร่งครัด สร้างความเป็นกันเอง ก็ได้ เป็นการยืนยันว่า ผู้มีส่วนเกี่ยวข้อง ผู้ได้รับผลกระทบ ได้รับความพึงพอใจ ได้รับประโยชน์จากการดำเนินการตามโครงการเพียงใดสุดท้ายให้มีเอกสารการติดตามและประเมินผลแผนที่เกี่ยวข้องกับยุทธศาสตร์การพัฒนา เป็นฐานข้อมูลประกอบการพิจารณาด้วย

#### ๔. ข้อเสนอแนะในการจัดทำแผนพัฒนาท้องถิ่นในอนาคต

##### ๔.๑ ผลกระทบนำไปสู่ออนาคต

แผนพัฒนาท้องถิ่นสี่ปี เป็นเรื่องใหม่ต่อความเข้าใจของประชาชนและบุคลากรในท้องถิ่น ระเบียบแผนพัฒนาที่เปลี่ยนแปลง หนังสือชักจูงที่แจ้งกระชั้นชิด ค่าโครงการพัฒนาท้องถิ่น ๔ ปีที่เปลี่ยนแปลงมาก ขาดคู่มืออธิบายยกตัวอย่างการกรอกข้อมูล ไม่อาจคาดการณ์ได้ว่าภายใน ๔ ปี แผนพัฒนาฯ จะยังมีการเปลี่ยนเค้าโครงการพัฒนาฯ อยู่หรือไม่ หรือคงเดิมเค้าโครงการพัฒนาฯ ไว้ เมื่อเค้าโครงการพัฒนาฯ คงที่แล้ว คู่มือการจัดทำแผนพัฒนาท้องถิ่นสี่ปี เป็นเอกสารสำคัญที่ควรทำเป็นหนังสืออิเล็กทรอนิกส์ เผยแพร่ทาง [www.dla.go.th](http://www.dla.go.th) ให้ประชาชนตลอดจนบุคลากรท้องถิ่น ดาว์นโหลดไปศึกษาสร้างความรู้ความเข้าใจในแนวทางการจัดทำแผนฯ ตรงกัน หากจะเป็นการดีเพิ่มช่องทางการรับรู้ทางวีดิทัศน์และถ่ายทอดสด การอบรมแผนพัฒนาท้องถิ่นปีและอื่นๆที่เกี่ยวข้องทาง [www.dla.go.th](http://www.dla.go.th) ก็จะช่วยสร้างความเข้าใจต่อแผนพัฒนาฯ ในภาพรวมยิ่งขึ้น

##### ๔.๒ ข้อสังเกต ข้อเสนอแนะ ผลจากการพัฒนา

๑. การคัดเลือกโครงการตามแผนพัฒนามาจัดทำข้อบัญญัติงบประมาณ เป็นภารกิจที่สำคัญที่ผู้บริหารและสภามอบหมายให้ส่วนตำบลพิชัย จะต้องตัดสินใจอย่างรอบคอบ ภายใต้งบประมาณที่จำกัด หลักการคัดเลือกโครงการ หากเป็นโครงสร้างพื้นฐานของหมู่บ้าน ต้องเลือกโครงการที่มีความจำเป็นเร่งด่วนเป็นอันดับแรกของแต่ละหมู่บ้านก่อน หากอันดับแรกเป็นโครงการเกินศักยภาพ งบประมาณไม่เพียงพอที่จะดำเนินการ อันดับรองๆ ไปเลือกมาทำ ส่วนโครงการเกินศักยภาพขอรับการสนับสนุนงบประมาณจากหน่วยงานที่เกี่ยวข้อง ต้องติดตามเสนอโครงการไปอย่างต่อเนื่องไม่ได้ในปีนี้อาจได้รับการพิจารณาในปีต่อไป

เมื่อได้รับงบประมาณสนับสนุนจากหน่วยงานต่างๆ ต้องมีการประชาสัมพันธ์ให้ประชาชนทราบ การสับเปลี่ยนหมุนเวียนการได้โครงการของหมู่บ้านปีเว้นปี อาจส่งผลดีในระยะแรก ต่อหมู่บ้านที่ได้โครงการ อาจเป็นโครงการใช้งบประมาณมาก เช่น ประปาหมู่บ้าน ซึ่งสามารถแก้ไขปัญหาความเดือดร้อนของประชาชนในหมู่บ้านนั้นๆ ได้ แต่หมู่บ้านอื่นต้องรองบประมาณในปีต่อไป ระยะเวลาส่งผลให้การประชาคมแผนระดับหมู่บ้านหรือตำบลขาดการมีส่วนร่วมจากประชาชนในหมู่บ้านที่ทราบว่าไม่ได้โครงการพัฒนาในปีต่อไป เพราะได้โครงการในปีที่แล้ว การบริหารงบประมาณภายใต้งบประมาณจำกัด ไม่เพียงพอแต่จำนวนโครงการที่เสนอเข้ามา มาก ใช้งบประมาณมาก ให้ตอบสนองต่อความต้องการแก้ไขปัญหาความเดือดร้อนให้เป็นที่พึงพอใจของประชาชนแต่ละกลุ่ม แต่ละวัยในพื้นที่ทั้งหมด เป็นเรื่องยากจริงๆ

๒. ควรตั้งงบประมาณรายจ่ายประจำปี ตามภารกิจแผนงานต่างๆ อย่างประหยัด มีความพอเพียงเหมาะสมให้สอดคล้องกับรายได้สถานการณ์คลังขององค์การบริหารส่วนตำบลพิชัย มีความสมดุลของงบประมาณไม่สูงในภารกิจแผนงานด้านใดด้านหนึ่งจนเกินไปใช้จ่ายงบประมาณอย่างประหยัด พอเพียง คำนึงถึงประโยชน์ที่ประชาชนจะได้รับเป็นสำคัญ จะช่วยลดปัญหาการโอนเพิ่ม ลด งบประมาณและตั้งจ่าย

